Progressi e speranze di Mondovì, Fossano, Savigliano (pag. 6)

edizione borse

AYOmarket
C. Pr. Eugenio 11 - C. Raffaello 7
Giugno: Autovendita di primavera
SOLO PER UN MESE
AUTOMOBILI
A PREZZI INCREDIBILI

Anno 101 Numero 130

Venerdì 6 - Sabato 7 Giugno 1969

STAMPA SERA

500 - MINI MINOR - GIULIA 1300
850 coupé - SIMCA 1000 - 124
e altre uniche occasioni
a minor prezzo delle quotazioni
della rivista QUATTRORUOTE
C. Pr. Eugenio 11 - C. Raffaello 7
AYOmarket

Un numero L. 90 (copie arretrate L. 120) Abbonamenti Italia (c.c.p. 2/1360): anno L. 15.600, semestre 8100, trimestre 4200 - Estero: anno L. 25.700, semestre 13.150, trimestre 6750 - Amministrazione e Redazione: 10126 Torino, via Maccheo 32 - Centralino telef. uni. 66.66 - Telex 21.421 - Estero ediz. lunedì (sped. mezzo Post) contenente: con solo 1: Austria sc. 4; Belgio fr. 7; Danimarca kr. 1,20; Finlandia Fmk 0,70; Francia n. fr. 0,80; Germania D.M. 0,65; Grecia dr. 6; Inghilterra sh. 1/3; Islanda Ag. 90; Jugoslavia din. 140; Lussemburgo fr. 8; Malta d. 10; Norvegia kr. 1,30; Olanda cents 65; Polonia zl. 4,50; Portogallo esc. 6; Spagna pes. 9; Svezia kr. 1,10; Svizzera frs. 0,60; Tunisia mill. 90; USA cents 35 - Inserzioni: Ellesi-Kompass Pubblicità S.p.A. - 10126 Torino, via Bronzino 12, tel. 650.661 - 10100 Torino, via Roma 80, tel. 548.085 - 20123 Milano, via Cerva 35, tel. 790.121 - 00198 Roma, via Po 12, tel. 854.819 - 16121 Genova, via XII Ottobre 180/r, tel. 593.632 - Pubblicità commerciale: L. 200 (Edizione antimeridiana 150) - Posizioni date ricevono aumento 20 % - Cronaca, Necrologi Arlondo L. 250 mm (Edizione antimeridiana 200) - Finanziari, Legali L. 300 mm (Edizione antim. 1000) - Economici L. 200 per parola (Edizione antim. 700, grassetti il doppio) - Extra L. 400 (Edizione antim. 1600) - Economici: vedere rubriche - Estero aumento 25 %

Ojukwu chiede altro

La signora Anna Gazzola con i figli, moglie di uno dei prigionieri in Biafra. L'attesa è angosciosa (Telefoto Ansa)

La liberazione dei 18 tecnici dell'Agip sarebbe ritardata da nuove pretese - Il BIAFRA vuole la firma dell'Italia su un protocollo ufficiale Pedini ha chiesto istruzioni a Roma e deve rispondere entro oggi

Servizio particolare di Stampa Sera

LIBREVILLE (Gabon), venerdì sera.

Il Biafra non libererà i 18 tecnici petrolieri dell'Agip, condannati a morte e successivamente graziati, fino a che il governo italiano non avrà dato assicurazioni che le squadre impegnate in ricerche petrolifere non prendono parte ad operazioni militari a fianco delle truppe nigeriane. La nuova condizione posta dal Biafra per la restituzione dei diciotto tecnici è contenuta in una dichiarazione rilasciata dal generale Ojukwu al governo del Gabon.

Le garanzie chieste dal capo secessionista dovrebbero essere incluse in un protocollo con la firma dei rappresentanti dell'Italia e del Gabon e di quelli della Costa d'Avorio in rappresentanza del Biafra.

Il sottosegretario agli Esteri Pedini ha dichiarato ieri sera a Libreville che si sarebbe consultato con il suo governo a proposito della nuova richiesta biafrana, per cui ritiene di essere in grado di dare una risposta entro oggi.

(Associated Press)

Continua la difficile trattativa

Per i professori riuniti 3 ministri

Colombo, Ferrari-Aggradi e Gatto cercano una soluzione ai problemi posti dalle richieste dei sindacati della scuola (fra loro divisi) - Nuove norme per l'ammissione e gli esami nelle elementari

Nostro servizio particolare

Roma, venerdì sera.

Se non vi saranno novità nelle prossime 48 ore, da lunedì, anziché dedicarsi agli scrutini gli insegnanti daranno il via ad una serie di agitazioni che impediranno a milioni di giovani di conoscere prima dell'agosto prossimo i risultati dei loro studi.

Le novità sono attese da una serie fittissima di incontri che tra oggi e domani il governo ha in programma con i rappresentanti sindacali dei professori. Dopo avere visto, separatamente, i rappresentanti dell'« Intesa » (il sindacato autonomo della maggioranza dei 300 mila insegnanti delle scuole secondarie) e della Cgil, Cisl, Uil, i ministri della Pubblica Istruzione Ferrari-Aggradi, del Tesoro Colombo e della Riforma amministrativa Gatto dovrebbero incontrarsi stasera, forse a Palazzo Vidoni, per fare il punto della vertenza e per stabilire un piano d'azione che potrebbe portare ad una svolta delle trattative.

Le trattative sono difficili soprattutto per la mancanza di rivendicazioni unitarie da parte dei rappresentanti dei professori.

Per evitare il blocco degli scrutini, i ministri devono trovare un compromesso per superare due rivendicazioni fondamentali. La prima è dei sindacati autonomi dell'« Intesa », che chiedono una revisione del riassetto a favore di alcune categorie di insegnanti secondari; la seconda è quella dei sindacati confederali che vogliono una definitiva sistemazione per 120 mila insegnanti non di ruolo.

Mentre continuano gli incontri governo-sindacati per evitare il blocco, una circolare del ministero della Pubblica Istruzione ha suscitato tra migliaia di famiglie sorpresa e agitazione. La circolare comunica che *« a decorrere dall'anno scolastico in corso, non potranno essere ammessi agli esami di idoneità per la seconda classe elementare alunni che non abbiano compiuto sette anni; analogamente i candidati agli esami di terza elementare dovranno avere compiuto gli otto anni, e così via »*.

In via ufficiosa ma autorevole, si è appreso che il ministro Ferrari-Aggradi ha inviato un telegramma ai provveditorato agli studi col quale si dispone che, per l'anno scolastico in corso, agli esami di scuola elementare siano ammessi anche gli alunni che non abbiano il requisito dell'età. Così, in via eccezionale, è consentito ai nati in gennaio l'idoneità dalla prima alla seconda elementare, dalla terza alla quarta elementare e dalla quarta alla quinta. Dal prossimo anno scolastico, la circolare ministeriale sarà invece rigorosamente applicata.

Luca Giurato

Stamane a Lagos

Rito funebre per i massacrati

Lagos, venerdì sera.

Numerosi italiani residenti in Nigeria hanno reso stamane l'estremo omaggio, durante una solenne Messa di « requiem », ai dieci compatrioti uccisi nel Biafra.

Centinaia di nigeriani, con alla testa una delegazione ufficiale comprendente il commissario agli Esteri dr. Okoi Arikpa ed il capo di Stato maggiore generale Ekpo, sono intervenuti alla Messa, celebrata nella cattedrale cattolica di Lagos.

Mentre migliaia di fedeli entravano nel tempio, si vedevano consegnare degli opuscoli intitolati « Le vittime di Ojukwu ». All'interno erano state esposte anche delle foto in cui si vedevano le salme dei tecnici sistemate nelle bare scoperte.

L'ambasciatore italiano Vittoriano Manfredi, con le labbra che gli tremavano per la emozione, dopo la Messa ha letto i nomi dei Caduti, i cui resti erano composti nelle bare avvolte dal tricolore italiano e di fronte alle quali erano state deposte corone del presidente della Repubblica italiana, Saragat, del ministero degli Esteri nigeriano, del presidente dell'Eni e di altre società.

L'ambasciatore ha detto fra l'altro: « Possano questi innocenti, uccisi dalla follia omicida di altri uomini, con tutta la loro pena sollevare l'indignazione del mondo ».

Anche l'arcivescovo Appey ha espresso la simpatia della Chiesa alla comunità italiana.

Al termine della Messa le bare sono state portate nella sede della Snap, la società sussidiaria dell'Eni. Alle 17 partiranno per Milano con un volo « Charter » dell'Alitalia.

(Associated Press)

borse

Attività limitata tendenza al recupero

Quotazioni a pagina 15

GIUGNO COME NOVEMBRE

La foto, scattata in piazza Castello, riassume la situazione: per ripararsi dal maltempo i torinesi hanno tirato fuori il cappotto

Ancora pioggia e freddo nelle case termometro a 11°

Eccezionale congiuntura meteorologica in tutta l'Europa - Sulle montagne nevica sopra i 1500 metri - Non si prevede un miglioramento sino alla metà del mese - Vivissima preoccupazione nelle campagne: i raccolti in pericolo - Grandinate sparse nel Cuneese e in Liguria

Eccezionale ondata di maltempo. In pianura si succedono i temporali, nevica in montagna oltre i 1500 metri di quota, la temperatura è scesa a livelli autunnali. Stamane a Torino il termometro segnava otto gradi, a Vigevano appena quattro. In molte case si sono riaccesi i termosifoni: dove non c'è riscaldamento la temperatura è di 11-12 gradi. Nessuno ricorda un giugno così freddo, non soltanto in Italia ma in tutta l'Europa.

Cuneo, venerdì sera.

Le Alpi cuneesi sono coperte di neve dai 1500 metri di quota. Nelle vallate alpine il panorama di stamane è quello tipico invernale: strade rese scivolose dal ghiaccio, colli alpini bloccati, altri transitabili con catene, termometro sotto lo zero. Negli alpeggi situazione drammatica per migliaia di ovini, rimasti senza erba per la nevicata di ieri e stanotte. I pastori hanno dovuto quindi rimettersi in viaggio verso il fondovalle che da alcune poche settimane avevano risalito.

Stamane è continuato a piovere in pianura ed a nevicare in montagna. Nel capoluogo alle otto il termometro segnava appena 8 gradi. A Sanfront e Paesana si è abbattuta ieri una grandinata che ha distrutto in gran parte i raccolti; gravi danni anche alle colture agricole di altre zone della provincia, per il freddo e la pioggia.

Asti, venerdì sera.

Cielo coperto stamane su tutto l'Astigiano. Nella notte il termometro ha segnato appena 5°. Si temono gravi conseguenze, causa l'improvvisa ondata di freddo, per le colture. La temperatura di ieri è stata di 14°.

Alessandria, venerdì sera.

Continua l'ondata di maltempo su tutto l'alessandrino: acquazzoni e temporali si alternano a brevi schiarite e ovunque la temperatura è in serata in diminuzione. In città siamo alle 8 il termometro segnava 5°.

Milano, venerdì sera.

Una eccezionale ondata di maltempo si è abbattuta da due giorni su Milano e provincia. Il termometro nelle ultime 24 ore, ha fatto registrare un brusco abbassamento, passando dai 26 gradi di mercoledì scorso ai 13 gradi di ieri pomeriggio. Anche la minima è discesa ai valori nettamente autunnali e ieri non è andata più in là degli 8 gradi. La pioggia continua a cadere senza interruzione. I vigili del fuoco hanno già ricevuto continuo di chiamate per allagamenti di scantinati e per piccolo frane specialmente nelle strade della periferia.

Quanto alle previsioni, gli esperti ritengono che l'ondata di maltempo durerà ancora fin verso la metà del mese. In questo caso a Milano si avrebbe il giugno più freddo, secondo le statistiche, da cento anni a questa parte. Soltanto una volta, nel giugno del 1913, la temperatura minima si abbassò fino a 6°.

(Continua in 15ª pagina)

Le previsioni

ROMA, venerdì sera.

L'Aeronautica ha comunicato stamane le previsioni del tempo sull'Italia valide fino alla mezzanotte di oggi:

« La perturbazione ieri segnalata si estende attualmente dalle regioni settentrionali italiane al Tirreno e al canale di Sardegna e si muove lentamente verso sud-est.

« Su tutte le regioni nuvolosità variabile localmente intensa con piogge e temporali ».

Annunciato ufficialmente dal 1° luglio

ALBANESI AUMENTATE

A partire dal 1° luglio p.v. i prezzi delle monete albanesi verranno maggiorati.

Già da tempo pervenivano segnalazioni da diverse fonti, in questo senso.

I fattori che giustificano questo prossimo aumento delle quotazioni sono dovuti al rincaro internazionale dell'oro, che per non influendo sui valori facciali, incide sul valore intrinseco di ogni pezzo all'esaurimento — ognuno quasi totale — delle riserve auree di emissione del 1958; alla progressiva diminuzione di disponibilità, data la severa limitazione di questa emissione a corso legale.

Non si meravigli quindi chi si sentirà richiedere dagli sportelli bancari un prezzo maggiorato, dopo il 1° luglio p.v.

in sintesi

Duvalier malatissimo?

PORT-AU-PRINCE — Secondo voci non controllate, il « presidente a vita » di Haiti, François Duvalier, sarebbe in condizioni gravissime; sarebbe stato colto nei giorni scorsi da una crisi cardiaca in conseguenza di un litigio in famiglia; inoltre soffrirebbe di un tumore e di una forma avanzata di diabete.

Nixon sempre popolare

NEW YORK — Nonostante le critiche suscitate dal discorso di Colorado Spring sulle prospettive di pace in Vietnam, un sondaggio Gallup pubblicato stamane afferma che la politica del Presidente è approvata dal 65 per cento degli intervistati e respinta solo dal 12 per cento. Nixon prevale anche — stranamente — fra i giovani e fra gli studenti universitari.

Stalin ripubblicato

MOSCA — Uno scritto di Stalin (otto pagine su Lenin) è stato ripubblicato in Urss dopo che per una decina di anni era stato espurgato da varie edizioni del volume ricomparso ora in libreria, stampato per la prima volta nel 1957. Con lo scritto figura anche una breve biografia del dittatore, ampiamente elogiativa, anche se non mancano critiche alle sue violazioni della « legalità socialista ».

perchè continuate ad accontentarvi della Vostra vecchia utilitaria?
la nuova Ford ESCORT
è una meravigliosa automobile: cinque comodi posti, baule immenso, una linea moderna, comfort di un'auto costosa, il costo di acquisto e di uso di una piccola utilitaria!
CONSEGNA IMMEDIATA
a L. 849.000 ige compresa
e vostra a L. 19.000 mensili
ATAUTO TORINO - C. P. Eugenio 11 - Tel. 53.95.95
C. RAFFAELLO 7 (Autosalone) - Tel. 65.15.68

Sig. _____
(COGNOME e NOME) (INDIRIZZO)

(CITTA') (TITOLO DELL'OPERA)

STAMPA SERA indice un « premio fotografico » permanente, aperto a tutti i dilettanti. I lettori possono inviare le fotografie da loro scattate, in qualsiasi formato e di qualsiasi soggetto. Ad ognuna di esse deve essere applicato sul retro il tagliando pubblicato qui sopra.

Tutti i giorni STAMPA SERA riproduce la fotografia migliore, scelta da un'apposita giuria presieduta da un notaio. Per ogni opera pubblicata l'autore riceve un premio di lire ventimila. (La responsabilità delle immagini è unicamente dei partecipanti).

Premio STAMPA SERA

Fra le opere giunte a STAMPA SERA per il premio fotografico la giuria, riunitasi alla presenza del notaio, ha deciso di pubblicare quella di LUCIANO MONDINO TOSELLI (piazza Hermada 6 - Torino) dal titolo « L'OMBRELLAIO ». Al signor Mondino va quindi il premio di ventimila lire. Altre fotografie, fra quelle giunte nei giorni scorsi e fra quelle che arriveranno, saranno pubblicate in seguito, una per giorno. Ad ognuna sarà attribuito il premio di ventimila lire. I lettori possono inviare fotografie di qualsiasi formato

Detective spregiudicato o approfittatore?

La polizia difende Scirè
contro il parere del magistrato

Un commissario è passato alla controffensiva querelando un giornalista - Negli ambienti della Mobile si sostiene la tesi della buona fede - E' lui lo «zio» di cui si parla nei registri contabili dei biscazzieri? Il vice questore di Roma è descritto come un funzionario intelligente e brillante - Tra poco sarebbe stato promosso

Nostro servizio particolare

Roma, venerdì sera.

Polizia contro magistratura per questa storia delle bische clandestine? L'ipotesi, per quanto grave se non addirittura, è possibile, o almeno probabile. Superato il primo attimo di sbigottimento, sembra che i funzionari della Squadra Mobile (o comunque coloro che nella Squadra Mobile hanno lavorato) si siano decisi ad intervenire per difendere il vice questore Nicola Scirè. Ad autorizzare la previsione è forse sufficiente un episodio: la querela che un commissario di P. S., il dott. Salvatore Luongo, ha presentato ieri sera contro un giornalista per conferma[to] che la Squadra Mobile e personalmente il dott. Nicola Scirè tenevano sotto controllo, ed in tempo non sospetto, la casa da gioco di via Flaminia Vecchia non per sorprendere i biscazzieri ed i frequentatori, ma per identificare gli eventuali ricattatori, gli uomini del racket.

Un giornale, ieri, aveva mosso al dottor Luongo una critica molto severa: non aveva saputo che nella zona dove egli è commissario svolgeva la sua attività la bisca di via Flaminia Vecchia, quella dal quale il dottor Scirè sarebbe stato pagato per non intervenire. La replica del dottor Luongo è stata particolarmente civile: « Io lo sapevo che a via Flaminia Vecchia si giocava, ma non sono intervenuto perché il dottor Scirè mi aveva avvertito tempestivamente di non assumere alcuna iniziativa in quanto intendeva tenerla in vita sino al momento in cui avesse identificato i taglieggiatori ».

Il commissario di P. S. che, oltre ad essere stato il più fedele collaboratore del dottor Scirè sino a due anni or sono, ha accompagnato al carcere di Grosseto il suo ex superiore per costituirsi, ha specificato che la sua querela è con facilità di prova. Come dire, cioè, che il dottor Luongo deve avere la certezza di poter dimostrare che realmente era a conoscenza dei programmi studiati dal dottor Scirè, sull'obiettivo che intendeva raggiungere. Un testimone, comunque, che la difesa, ovvero l'avvocato Armando Costa, ha annotato sul suo taccuino per portarlo dal giudice istruttore al momento opportuno o dai giudici del Tribunale se l'istruttoria dovesse concludersi in un dibattimento.

Il caso ha assunto gli aspetti di un « giallo » del quale possiede tutti gli ingredienti: la esistenza di un delitto (colpevole o innocente?) che rende interessante ogni caso giudiziario; un poliziotto il quale è accusato di essere organizzato una trappola per precostituirsi un alibi; un poliziotto che si è lasciato corrompere da coloro che avrebbe dovuto invece arrestare; un poliziotto che sostiene di avere fatto per intero il proprio dovere; una donna affascinante e sconvolgente, seppure non giovanissima, di cui il poliziotto si sarebbe servito per arrivare ai banditi o per intascare il prezzo della corruzione. Se Nicola Scirè non è quel funzionario moderno e spregiudicato che sostiene di essere, è davvero un abile mistificatore del quale nella polizia italiana giovane non esiste un precedente.

Nicola Scirè ha 47 anni ed ha percorso una carriera rapidissima e folgorante: suo padre, in Sicilia, si guadagnava da vivere come rabdomante chiamato dai proprietari di poderi nel Catanese ad individuare con il « pendolino » dove si trovasse l'acqua. Alcuni anni in Sardegna, tanto per fare esperienza, e poi a Roma sempre con incarichi di fiducia: quasi sempre nel settore delle indagini più difficili (Squadra omicidi, prima Squadra Mobile, poi) con qualche interruzione per dirigere un commissariato di grande rilievo come quello di piazza del Popolo.

Era sul punto ormai di essere nominato questore: la stella era nelle sue mani e, dopo tanti anni, conosceva tutto e tutti. Quando avvenne l'episodio della spia israeliana, che i servizi di informazione egiziani stavano per far partire da Fiumicino chiusa in un baule, il Sifar preferì lasciare il tutto al completamento delle indagini.

Nel settembre scorso, Nicola Scirè decise di affrontare un problema nuovo: il mondo del gioco d'azzardo. « Le bische — asserì i suoi collaboratori — non mi interessano. Quelle ad alto livello non ci danno fastidio perché non disturbano soltanto coloro che le frequentano. Mi preoccupano le altre, quelle a piccolo livello, quelle delle borgate, ma non per i giocatori: mi preoccupano le attività criminali che sono collegate a queste bische ».

« Controllate i libri risparmi — avrebbe detto ieri ai magistrati che sono andati ad interrogarlo nel carcere di Grosseto — e vi renderete conto. Nei pochi momenti liberi della mia professione ho lavorato per il cinema. Sono stato consulente tecnico di alcuni film di successo come, per esempio, "Banditi a Milano" di Carlo Lizzani ».

Per una singolare coincidenza, la parte iniziale del film è dedicata alla descrizione dettagliata dei sistemi usati dai nuovi criminali, sullo stampo di quelli americani, che dovrebbero locali notturni e bische se i proprietari non accettano la loro protezione.

Che sorvegliasse la casa da gioco di via Flaminia Vecchia tutto l'apparato della Squadra Mobile l'aveva saputo: lo disconosce; ma ritiene che fosse un accorgimento per mascherare meglio i suoi reali rapporti con i biscazzieri. Almeno così lasciano presumere le intercettazioni telefoniche e i registri contabili della bisca in cui si parla di lui come dello « zio » al quale periodicamente (ogni settimana) venivano dati dei sussidi. Chi è nel vero: i magistrati della Procura e dell'ufficio istruzione che lo definiscono un gagliardo e lo accusano di essere un poliziotto moderno, ma fedele sempre sprejudicato?

Guido Guidi

Al processo di Milano: ultimi interrogatori degli imputati

Valle Susa: anche il vicedirettore non spiega i passaggi delle azioni

Il rag. Pier Enzo Turuani, 34 anni, sostiene: «Felice Riva non mi ha mai detto nulla» Afferma anche: «Ognuno di noi ha cercato di fare il possibile nell'interesse della società»

Dal nostro corrispondente

Milano, venerdì sera.

L'interrogatorio dei dodici imputati presenti al processo per il fallimento del « Valle Susa » volge al termine con l'ultima udienza odierna. La grande aula del palazzo di giustizia di Milano è occupata solo da coloro che hanno essere presenti: avvocati, imputati, giornalisti, in tutto un centinaio di persone; scarso il pubblico dietro le transenne.

Tesi è svolta per primo sul pretorio (l'udienza si è iniziata con notevole ritardo sull'orario previsto) il ragionier Pier Enzo Turuani, di 34 anni, vicedirettore generale dei Cotonificio Valle Susa: il suo interrogatorio si è protratto per circa un'ora e mezzo ed ha occupato in pratica tutta l'udienza mattutina. *« Ci siamo trovati forse davanti a un compito più grosso di noi? d'altronde, che saremmo fare di diverso? »* si è difeso il ragionier Turuani dalle contestazioni del presidente. In sostanza, l'imputato ha dichiarato che il suo compito era principalmente quello di vendere i filati, un compito, a suo dire, estremamente ponderoso, perché il « Valle Susa » fatturava circa dieci miliardi l'anno.

Quando l'ingegner Mosca, direttore generale, assunse l'incarico nel novembre 1964, la situazione, secondo il Turuani, aveva bisogno dell'apporto di ciascuno dei dirigenti: *« Ognuno di noi — ha ribadito — ha cercato di fare il possibile nell'interesse della società »*. A questo punto il difensore di Felice Riva ha mostrato alcune lettere del Turuani chiedendo spiegazioni: l'imputato ha precisato che si trattava di lettere di sollecitazione scritte da lui a Felice Riva, nella sua qualità di amministratore unico del « Valle Susa », affinché prendesse provvedimenti per uscire dall'*impasse* in cui si trovava la società.

L'interrogatorio salta di qua e di là nella voluminosa pratica, indugiando specialmente sui finanziamenti fatti al « Valle Susa » attraverso il trasferimento di azioni: il Tribunale, insomma, sta cercando di capire come avvenissero questi passaggi di azioni da una società all'altra. Il Turuani non nasconde le proprie perplessità in merito a un certo versamento di azioni che avrebbe dovuto servire a garantire un prestito da parte della Mediobanca, prestito che avrebbe potuto tamponare le prime grosse falle del « Valle Susa ».

Il p.m. ha domandato al Turuani numerosi spiegazioni su tale passaggio di azioni:

Turuani — *Felice Riva non mi ha detto nulla, credo che abbia tuttavia avuto contatti con qualche banca. Io, tuttavia, ribadisco che mi occupai della direzione del "Valle Susa" soltanto a partire dal novembre 1964 e che pertanto mi era ero a conoscenza di questi eventuali passaggi di azioni da una società all'altra.*

Insomma siamo di nuovo al punto di partenza con gli imputati che non ricordano assolutamente nulla, oppure affermano di non essere in grado di poter saper nulla di quello che Felice Riva, nella sua qualità di amministratore unico, andava compiendo nell'interno della grossa azienda.

Concluso l'interrogatorio del Turuani, il Tribunale ascolta nel pomeriggio i tre membri del collegio sindacale Giuseppe Lanfranchi, di 72 anni, Gaetano Pazzi, di 65 anni, e Ferdinando Simonetti, di 57 anni; poi, se ci sarà tempo, avrà inizio la sfilata dei testimoni con l'attesa deposizione del curatore del fallimento, dott. Gambigliani Zoccoli.

Camillo Brambilla

Evacuati tre alloggi a Cairo Montenotte stanotte per uno scoppio

CAIRO MONTENOTTE, venerdì sera.

(r. v.) Stanotte, per un ritorno di fiamma del bruciatore d'un forno per la panificazione, in via Sciutto 1, gestito dalla trentottenne Laura Pizzorno in Rebuffo, è divampato il fuoco provocando lo scoppio del forno e la distruzione di tutte le attrezzature nonché lesioni ai soffitti e alle pareti dell'edificio a tre piani, di proprietà di Ermildo Gallesio, di 16 anni. Fumo e vampate venivano notati da alcuni passanti di ritorno da una festa da ballo in un vicino « dancing », che davano l'allarme. I carabinieri provvedevano a far sgomberare gli inquilini dei piani superiori e dopo due ore i pompieri potevano aver ragione delle fiamme.

Il club sportivo era una casa da gioco

In una bisca a Napoli sorprese 132 persone

Dal nostro corrispondente

NAPOLI, venerdì sera.

Una bisca clandestina, mascherata sotto l'insegna di un club sportivo, è stata scoperta la scorsa notte dai carabinieri. I militi hanno fatto irruzione nei locali del circolo « Sporting Parthenope » ed hanno sorpreso 132 persone che, messe in allarme qualche minuto prima da qualche « soffiata », avevano fatto in tempo a sospendere il gioco. Infatti nessuno dei presenti è stato colto in flagrante reato e sui tavoli erano state abbandonate in tutta fretta « fiches », carte da gioco e denaro contante.

Al momento della sorpresa, un gruppo di soci ha tentato la fuga attraverso una finestra del circolo che ha sede in alcuni locali al pianterreno di via Vittorio Emanuele. Sono finiti però ugualmente fra le braccia dei tutori dell'ordine che avevano atteso un cordone attorno all'edificio. Nel trambusto, Nino Donato Conzo, di 35 anni, è caduto riportando la distorsione del piede sinistro con sospetta frattura ed è stato ricoverato in un ospedale cittadino.

I carabinieri, dopo aver identificato i presenti, li hanno immediatamente rilasciati. Sono in corso indagini per accertare le responsabilità dei dirigenti del club che al momento dell'irruzione non erano in sede. Sono state sequestrate invece bevande alcooliche, carte e sigarette di contrabbando per un valore di 7 milioni di lire. Da tempo gli inquirenti tenevano d'occhio l'attività del circolo messi in allarme da numerosi lettere anonime.

A seguito delle ultime telefonate, i carabinieri avevano deciso di stroncare l'attività della casa da gioco. Muniti di un regolare mandato di perquisizione dell'autorità giudiziaria, hanno compiuto l'operazione e non era in corso, come si è detto, gli accertamenti per colpire i responsabili della organizzazione.

Adriano Luise

In seguito a un incidente

Morto Giuseppe Tarasco noto giornalista biellese

Biella, venerdì sera.

In una clinica di Milano è morto stamane, a 51 anni, di età, Giuseppe Tarasco, molto conosciuto e stimato nell'ambiente giornalistico e sportivo biellese. Il mattino del 24 maggio scorso alla periferia di Biella aveva subito un lieve incidente stradale apparentemente senza conseguenze. Qualche giorno dopo però si manifestarono i sintomi di un aneurisma aortico e il Tarasco dovette essere operato d'urgenza nella clinica chirurgica dell'Università milanese.

Accade domani
7 giugno
alle ore 9

Con l'INAUGURAZIONE
del nuovo
SUPERMERCATO
CONTI
di via RULFI 19
angolo via M. COPPINO 119
potrete acquistare
generi alimentari
e prodotti per la casa
A PREZZI
VERAMENTE CONVENIENTI

NON MANCATE
OMAGGI a tutti i clienti

Altri Supermercati Conti in Torino:
VIA CHIESA DELLA SALUTE 132 • VIA CRAVERO PIAZZA SOFIA
CORSO ADRIATICO 26 • VIA ARNALDO DA BRESCIA 5
VIA BAINSIZZA 5 • VIA MONGINEVRO 61 (Prossima apertura)

DICK TRACY E IL CANE PANTERA

RIASSUNTO. — Il bimbo superrobusto e la mamma, sfuggiti alla terribile mia Sam, hanno trovato ospitalità presso un ex-sindaco, che alleva cani. Ma nella fattoria si trova anche uno strano animale, incrocio fra un cane e una pantera, che alcuni malfattori hanno addestrato a compiere rapine.

(Copyright « Chicago Tribune » e « Stampa Sera »)

405 — (continua)

LA NUOVA ALGERIA VUOLE FARSI CONOSCERE

Incontro con Bumedien

Introverso, taciturno, enigmatico, lascia che circoli e proliferi la leggenda della sua frugalità monastica - I cittadini non lo amano; ma, succeduto con un colpo di Stato al loquace ed esuberante Ben Bella, la sua personalità si è imposta per contrasto - Una opposizione di élites, in un paese di strane contraddizioni sotto l'etichetta socialista

DAL NOSTRO INVIATO

Algeri, giugno.

Houari Bakarroubi, Bumedien, non ama le residenze ufficiali. La sua abitazione, ancor oggi che è presidente del Consiglio della Rivoluzione, è tra le meno ben vigilate del ministero della Difesa, tra ufficiali fedelissimi, come al tempo in cui era il vice di Ben Bella. Solo malvolentieri al Palais d'été, la sua abitazione di rappresentanza: il manierismo moresco dell'edificio costruito dai governatori francesi, la grossolana sontuosità delle sale, il folklore degli usceri in tenuta bianco-rosso-verde e scimitarra sguainata infastidiscono il suo spirito razionale e austero. Nella palazzina candida come una zolla di zucchero di sono inoltre memorie sgradevoli, non soltanto dei 130 anni di dominazione coloniale, ma anche della brevissima storia dell'Algeria libera. E' tuttavia fra queste mura, dove la notte del 19 giugno 1965 tirò giù bruscamente dal letto il presidente Ben Bella togliendogli il potere, che il presidente Bumedien riceve i visitatori.

Avere un incontro con lui non è facile. Ed è un avvenimento eccezionale che egli riceva, tutti in una volta, ventotto giornalisti stranieri invitati in occasione delle elezioni delle wilaya, le regioni, avvenute il 25 maggio scorso.

Siamo pregati di non rivolgergli domande. Rotto il rito del nostro consenso, Bumedien ci porge la mano sorridendo all'ingresso del salone d'onore. Poi si aggira fra gli ospiti, chiuso oppure familiare, gettando qua e là brevi frasi di circostanza, accorto a interromperti se qualcuno cerca di trarne l'aggancio per una conversazione. Il suo sguardo è assente, nervoso. L'attraggono per qualche minuto i fari insolenti dei cineoperatori. Allora si fa più eretto, il sorriso più studiato sotto i baffi rossicci. Il suo viso affilato è chiaro e ben rasato; ha i capelli tra il rosso e il castano ancora folti sopra l'alta fronte. Sei anni di comando di governo hanno solo tanto ilepemente ammorbidito i lineamenti aspri e aggressivi del tempo di guerra, egli non mostra nel volto i suoi anni, 45 anni.

Quando i riflettori si spengono egli se ne va d'improvviso; con un brusco «Bonsoir, messieurs». Senza più stringere mani si allontana a passo svelto, mostrando la schiena sgualcita del suo doppiopetto di fresca grigia. Se ne va lasciando più acuta l'impressione di un personaggio enigmatico e occulto, sempre sopra i rivali, nei ricorrenti assalti che hanno scosso la nuova Algeria sin dall'epoca della guerra di liberazione, grazie alla sua accorta e riflessiva introversione. E a quella immagine si intreccia il mito, ben più efficace del culto della personalità che circondava Ben Bella, di un uomo diverso dagli altri, dai colleghi severi, il cui spirito è un intreccio di ortodossia religiosa e di scienze politiche moderne. Di lui si dice e si lascia dire che non frequenti le donne, faccia vita frugale, dorma su un letto di tavole. Il fatto che nel '62, all'indomani della Liberazione, non abbia esitato ad usare le armi contro la folla intemperante, non l'ha reso impopolare quanto quello mito di frugalità, incomprensibile nel mondo arabo.

Ma nello stesso tempo gli ha conferito il rispetto e l'autorità che occorrono l'ascesa in mezzo ai gaudenti, l'uomo attivo fra gli oziosi. Ben Bella con la sua esuberante e demagogica loquela ubriacava e si faceva amare; Bumedien ha tradotto i propri difetti — l'incapacità di atteggiarsi a tribuno, la inettitudine oratoria, la mancanza di esteriorità brillante — in elementi di prestigio. Dalla stessa incapacità di guadagnare simpatia ha fatto scaturire il proprio ascendente. Il soprannome «Il muto» che gli è stato dato esprime il contraddittorio rapporto di prestigio e impopolarità che lo circonda. E' un capo temuto per la sua impenetrabilità, e ciò è la più solida garanzia, il più concreto fondamento del suo potere. Il sistema di polizia che Bumedien ha creato attorno a sé è destinato a proteggerlo non da improbabili moti popolari, ma da una opposizione di élites brutalmente private della cittadinanza politica: quella democratica di Belkacem Krim che vive in esilio a Parigi, quella delle sinistre socialiste, il movimento studentesco, il partito comunista, il movimento sindacale.

Queste opposizioni ormai esistono soltanto a livello ideologico. Fur sempre temibili, come ammoniscono la rivolta militare capeggiata dal colonnello Zbiri nel dicembre del '67 e la congiura scoperta nel febbraio '68 e attribuita a Belkacem Krim, esse possono esprimere complotti, non sollevazioni di popolo. Nel paese, sotto il manto socialista, pateticamente del partito unico, vige una tale coesistenza di interessi e di indirizzi economici che le forze su cui le opposizioni dovrebbero far leva si intrecciano e si annullano a vicenda. Ad esempio, nelle campagne il 30 per cento della terra coltivata è affidata a cooperative, ed il rimanente è di proprietà privata, che comprende anche il latifondo, cosicché ci si trova di fronte a una coesistenza di sistemi collettivistico e privatistico. Ma il regime di autogestione non è frutto di una riforma agraria, bensì una filiazione spontanea della decolonizzazione: le cooperative gestiscono la terra abbandonata dai proprietari francesi, la loro legittimità è nella Liberazione. Ma questa ha legittimato nello stesso tempo anche la proprietà privata degli arabi sul rimanente 70 per cento del suolo agricolo. Il potenziale conflitto fra collettivismo e privatismo è per ora annullato in una coesistenza patriottica, entrambi fraternizzano nel partito unico, il FLN.

L'esempio dell'agricoltura coincide con quello dell'industria. Anche in questo settore il processo di decolonizzazione ha permesso di attuare espropri e nazionalizzazioni senza colpire interessi economici di cittadini algerini. L'industria elettrica, la rete di distribuzione del petrolio, i più importanti stabilimenti, tutti proprietà di stranieri, sono passati nelle mani dello Stato senza che un solo arabo abbia dovuto dolersi del cambiamento di titolare. La piccola industria nella quale è investito anche capitale privato algerino, il commercio interno ed estero (rivolto per il 70 per cento alla Francia), gli operai dipendenti dallo Stato e dai privati partecipano insieme alla coesistenza patriottica del FLN.

Questa curiosa immobilità sociale, saldata da strane cointeressenze, ammantata da approssimative definizioni socialiste, disarma l'opposizione ben più delle misure di polizia. La sola incrinatura di questo fronte armonioso era costituita dai sindacati. Benché legata al FLN, la CGTA non poteva sottrarsi a rivendicazioni classiste, sia pure di carattere strettamente salariale, ed ancora qualche mese fa il suo settimanale Révolution et travail polemizzava: «La situazione del Paese resta sempre contrassegnata da difficoltà economiche che pesano praticamente sulle sole masse diseredate». Ma in fondo anche il sindacalismo operaio è qui un movimento di élites: una epurazione dei quadri, un più rigido inquadramento nel FLN da qualche mese l'ha ridotto al silenzio. Le rivendicazioni salariali sono ormai impensabili. Appari è tappezzata di manifesti: «Vera austerità per tutti», «Lo sperpero resta lo Stato». Il mito della frugalità di Bumedien tradotto in scelta politica.

Renzo Carnevali

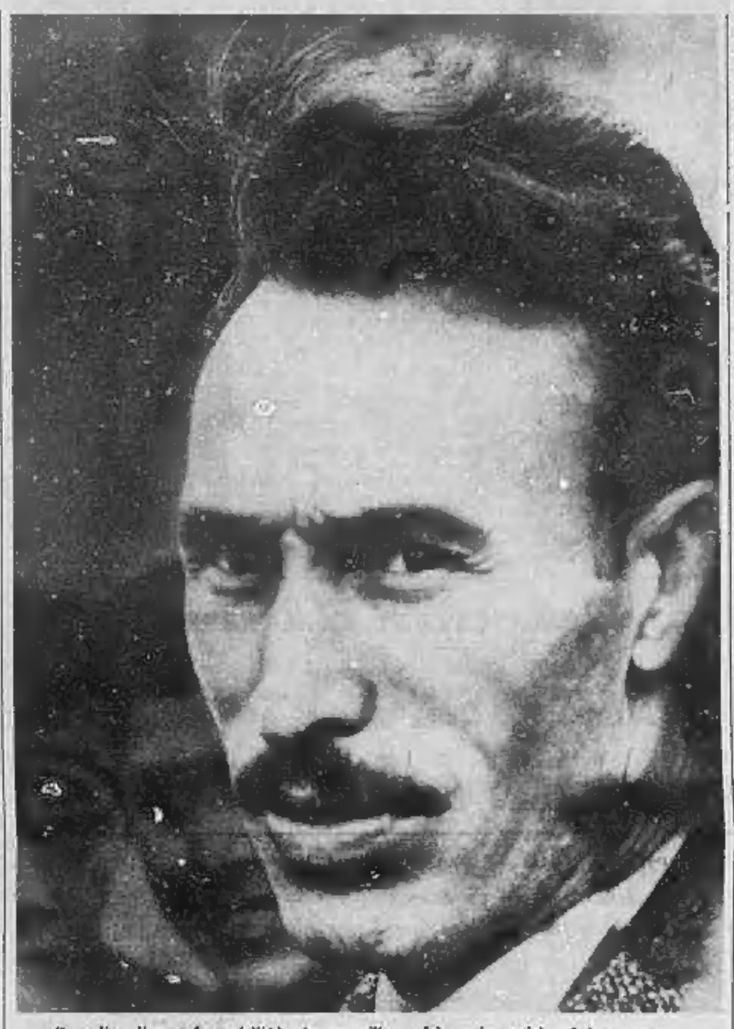

Bumedien, l'uomo forte dell'Algeria: un militare dai guanti neutici, sobrio e austero

---

stasera leggiamo

Un reportage di William Hinton

Mao fece «fanshen» con la riforma agraria

E' ancora così la vita nelle risaie nonostante la rivoluzione

Oggi la Cina popolare resta: ma ci dà anche gli strumenti per capire gli avvenimenti successivi, persino la rivoluzione culturale e lo scontro con la Russia.

Fu infatti in quei giorni, in quei mesi del 1948, che si verificò una delle grandi trasformazioni che periodicamente sottolono la storia e mutano il corso degli eventi. Questa trasformazione è vista da Hinton in una prospettiva ristretta, da un villaggio che compie la sua rivoluzione. Ma era la stessa prospettiva di milioni di altri villaggi che, tutti insieme, rappresentano la realtà cinese.

L'autore fa soltanto cronaca, rifiuta il saggio storico per ripiegare sul giornalismo, racconta giorno per giorno l'accesso delle masse contadine alla dimensione decisionale, la loro assunzione di coscienza e di responsabilità. E pone le premesse per una comprensione non distorta dei successivi passaggi: dalla proprietà privata della terra alla cooperazione, dalle Comuni al «grande balzo» del 1958.

Nel microcosmo di Long Bow Arco c'era già tutto, perfino lo scontro tra il partito egemone e la funzione popolare delle masse che è oggi la discriminante che oppone Cina a Urss. Per questo «*Fanshen*» è una lettura che si colloca tra il migliore giornalismo americano (quello che ha prodotto libri come «*I dieci giorni che fecero tremare il mondo*» di Reed e «*Stella rossa sulla Cina*» di Snow), una lettura tuttora utile, anche se i fatti raccontati si fermano al 1948.

Edilio Antonelli

Un giornalista ricorda

Accade sovente che un giornalista, ripensando alla sua attività di testimone qual egli è di fronte agli avvenimenti ed agli uomini che li hanno generati, trovi che sarebbe ingiusto affidare soltanto all'effimera pagina di giornale questa sua testimonianza ch'egli ritiene valida ancora molti anni dopo che quegli avvenimenti sono stati registrati. Il libro è considerato un volcolo più durevole che non il giornale, da qui il desiderio di raccogliere in volume i resoconti di fatti e di personaggi che hanno lasciato un segno nella vita, o nel costume di un popolo. Giuseppe Faraci è stato di quest'avviso, ed anch'egli è entrato a far parte della schiera di giornalisti-scrittori con questo volume scritto per la Dell'Albero Editrice *I morti non devono uccidere* (pagine 283, 1200 lire).

Faraci ha raccolto nell'elegante volume un certo numero di corrispondenze che egli ha scritto per *La Stampa* in un lungo arco di anni durante i quali ha incontrato i personaggi più in vista della nostra epoca, dal defunto Faruk d'Egitto esule in Italia, a Jacqueline, ancora Kennedy, in vacanza sulla costa amalfitana. Sono corrispondenze talvolta ironiche, spesso benevole, in cui il personaggio è studiato dall'interno con le sue debolezze, i suoi umori, le sue impennate. Nonostante il titolo ed effetto, nel volume c'è soltanto una galleria di ritratti garbati, in cui non stonano nemmeno le nature violente delle madri di due banditi, la madre di Giuliano e quella di Pisciotta.

Leggendo questo libro, si ha la sensazione di rivedere con l'autore il dipanarsi di questo degli eventi che egli registra, sia che parli della concubine di Ibn Saud d'Arabia, sia che ci racconti della mostra a Stresa dei violini Stradivari. Qua e là affiora l'atmosfera un po' scandalistica che contraddistingue il nostro tempo, ma senza insistenze; ciò che Faraci vuol dare ai suoi lettori è un pizzico di fantasia e di favola, compito che egli assolve con linguaggio appropriato e stile impeccabile. In sostanza, un paio d'ore di lettura gradevole.

F. S.

Il punteggio di Amburgo

Sotto il titolo «Il punteggio di Amburgo» (pp. 241 lire 2500) De Donato editore ha pubblicato di Viktor Sklovskij quelle che sono state definite «macchinazioni intellettuali» per cui l'opera dello scrittore, critico e saggista russo è divenuta un emblema della letteratura sovietica degli Anni Venti. L'autore è ben noto, non ha bisogno di illustrazioni, ma una necessaria spiegazione è premessa al volume. Il punteggio di Amburgo è quello che una volta all'anno viene stabilito tra i lottatori (che sovente su ordine degli impresari «truccano» i loro incontri e si fanno mettere spalle a terra a seconda delle istruzioni) quando, in una segreta palestra della città anseatica, si incontrano, combattono e accertano la reale classe di ciascuno.

E' il momento della verità; anche in letteratura non se ne può fare a meno e Sklovskij si impegna a stabilire «il punteggio» con giudizi talvolta irriguardosi, con il gusto di ragionate provocazioni.

Si tratta di una rassegna dei valori della letteratura russa non senza rovesciamenti di prospettive che fanno crollare tante intoccabili gerarchie, con un gusto della dissacrazione che è molto più moderno del tempo in cui queste pagine sono state scritte.

Il volume è diviso in quattro parti: le prime due sono dedicate alla letteratura ed in essa l'opera del critico prevale e gli umori sono più corrosivi ed amari; la terza è riservata al cinema ed al suo linguaggio con particolare riferimento ad Eisenstein.

Alberto Vigna

Spregiudicata intervista all'erede d'Inghilterra

Per una volta il principe Carlo vorrebbe interpretare l'Amleto

Si è sforzato di apparire in linea con la tradizione e aperto alle novità

Nostro servizio particolare

LONDRA, venerdì sera.

Un principe ereditario in doppio petto, un giovane consapevole delle sue responsabilità e dei contrasti sociali, comprensivo verso gli studenti che partecipano alle dimostrazioni di piazza: ecco come Carlo, primogenito della regina Elisabetta, è voluto apparire nella sua prima intervista concessa ai giornali inglesi. Gli esperti di «media» direbbero che il principe ha voluto proiettare un'«immagine» di sé come un uomo comune il quale il destino affiderà il ruolo di re d'Inghilterra.

Carlo ha risposto esaurientemente alle domande dei giornalisti, con franchezza, qualche volta non spregiudicatezza. Anche lui, in fondo, rappresenta una frattura con le generazioni passate. Non scende lui dal trono nè vi sale il popolo, ma insomma Carlo appare come un futuro re che nell'istituzione monarchica non vede più l'origine divina, pur riconoscendole una certa funzionalità costituzionale adattabile ai tempi.

Il fatto della regina d'Inghilterra sa di essere «contestato» nel Galles, di cui sarà «incoronato» principe in una fastosa cerimonia al castello di Carnarvon il primo luglio prossimo. Richiesto infatti se ritenesse che i galliesi che si oppongono alla sua investitura rappresentassero una minoranza, egli ha risposto: «Può darsi che non si tratti di una piccola minoranza, come la gente crede. Non sono sicuro che ritengano la cerimonia una espressione tipica dei Galles. Essi credono che si tratti di una cerimonia inglese trasferita nel Galles, il che è vero».

Il principe, che compirà i 21 anni in novembre, sta studiando la lingua gallese alla Università di Aberystwyth, ove è stato accolto con qualche riserva dagli studenti. La sua prossima investitura ha anche ridestato lo spirito nazionalistico (che però ha altre cause tanto che si verifica pure in Scozia e nell'Irlanda settentrionale come movimento centrifugo dalla nazione-guida, l'Inghilterra, a causa del suo declino politico ed economico). Si sono registrati alcuni atti di sabotaggio e una canzone dal titolo «Carlo» (in italiano, che nel Galles è un nome comune per cani, come Fido da noi) è ai primi posti nella classifica dei dischi «pop» gallesi.

Il futuro sovrano non ha temuto di esprimere le sue opinioni sui gallesi. «Sono radicalmente dei tradizionalisti — ha detto a tradizionalisti che costituisce un curioso paradosso. Ad esempio, sostengono il partito laburista, eppure nelle campagne sono fortemente conservatori».

E che pensa il principe, un privilegiato per eccellenza, della contestazione studentesca? Sarebbe disposto a marciare?

Carlo ha risposto: «Non sono il tipo che marcia o che dimostra in piazza, no. Respingo la violenza. Sono sospettoso delle masse e della loro influenza. Cerco di tenermene lontano perchè penso che il loro effetto su un individuo sia molto pericoloso. Ci si può perdere tra la folla. Ci si trasforma in pecoroni. Chi va alle dimostrazioni in Grosvenor Square non ha spesso l'intenzione di gridare o di dare una botta in testa ad un poliziotto e si sorprende quando ciò accade. No, non sono un tipo che ama le dimostrazioni».

Una risposta da aristocratico (la sua riluttanza verso le masse) ma anche da giovane non sordo alle contraddizioni che possono spingere una persona a scendere in piazza. Un punto di attrito, ad esempio, è il costo della sua investitura: dai 500 ai 350 milioni di lire. Su questo argomento, il futuro monarca ha detto: «E' inevitabile che quando un Paese si trova nelle ristrettezze economiche, la spesa di 200.000 sterline per una cerimonia all'apparenza inutile, e a pensarci bene essa è inutile, sembri poco giustificata».

Carlo ha anche annunciato che probabilmente si arruolerà nelle Forze Armate, cosa che gli piacerebbe, ma che sulla di definitivo è stato ancora deciso in proposito. Il primogenito della sovrana non intende vivere da recluso. Non è che voglia fare la carriera da attore, ma gli piacerebbe interpretare l'Amleto, o Petruccio nella «Bisbetica domata» o un personaggio de «La commedia degli errori».

Parafrasando una famosa frase di suo padre, Carlo ha detto di essere «uno di quei fazzacchiotti che hanno studiato all'Università» e che ne ha tratto molti benefici ed ha quindi parlato con serietà della monarchia: «Di questi tempi, la istituzione monarchica viene discussa, non è più data per scontata come una volta. Per questa ragione, uno deve essere un vero professionista».

Fausto Frosini

CLASSICI UTET

NOVITA'

CLASSICI DELLA FILOSOFIA
collezione diretta da Nicola Abbagnano

NEOEMPIRISMO
a cura di Alberto Pasquinelli
La crisi della scienza come crisi della filosofia del nostro secolo, del linguaggio e delle relative fondazioni. Spregiudicatezza, "senso of humour", antiaccademia, nell'attività dei circoli e delle scuole filosofiche di Cambridge, Vienna, Oxford, Chicago...: la logica e le matematiche, la sintassi e gli errori di grammatica, la verità e i criteri di controllo, il senso e i non-sensi, ma soprattutto i trabocchetti, i paradossi e le antinomie che minano alle radici le nostre più radicate e pigre convenzioni di lingua e di pensiero.
Pagine 810 con 5 tavole L. 12.000

UTET
CLASSICI DELLE RELIGIONI
sezione "religione cattolica" diretta da Piero Rossano

SAN LEONE MAGNO
OMILIE - LETTERE
a cura di Tommaso Mariucci
..."e sia mantenuta inviolata la fede cattolica!".
La difesa della Chiesa, negli anni tremendi di Attila e di Genserico, attraverso la predicazione, l'azione politica e amministrativa di un grande papa, difensore del primato di Roma contro le tendenze centrifughe dei vescovi e contro la prepotenza dei barbari e degli imperatori.
Il messaggio della cristologia soteriologica ortodossa contro l'assalto delle eresie monofisita, nestoriana, eutichiana - la teologia di impronta totale.
Pagine 870 con 5 tavole L. 7.500

CLASSICI LATINI
collezione diretta da Italo Lana

SENECA
LETTERE A LUCILIO
a cura di Umberto Boella
Nei modi della retorica epistolare - l'esperienza morale e filosofica di un intellettuale stoico - personaggio illustre dell'età di Nerone.
Il tentativo disperato e puntiglioso della salvezza individuale, al di sopra della mischia e delle passioni, nella necessità di conciliare le esigenze dello spirito e gli imperativi categorici della ragione con i capricci dei potenti e la mutevolezza della sorte.
Pagine 1044 con 11 tavole L. 8.000

ORAZIO
LE OPERE
a cura di Tito Colamarino e Domenico Bo
L'edizione "integrale" delle opere di Orazio - testo latino e traduzione - con il riesame della tradizione manoscritta. Dagli Epodi alle Satire, alle Odi, alle Epistole, all'Arte Poetica, la ricostruzione testuale del processo creativo di un poeta finissimo e "letteratissimo", esponente prestigioso dei modi culturali "à la page" nell'età di Augusto e Mecenate.
Seconda edizione riveduta. Pagine 804 con 8 tavole L. 5.000

UTET

A COMODE RATE MENSILI

UTET - C. RAFFAELLO 28 - TORINO
Prego farmi avere in visione, senza impegno da parte mia, l'opuscolo illustrativo dei CLASSICI UTET.
nome e cognome .....
indirizzo .....
città .....

L'impressionante tragedia di Rivoli

In fin di vita il giovane morso dal cane randagio

Poche speranze di salvarlo - E' il primo caso d'idrofobia da più di trenta anni a Torino - Una vicina di casa e la sorella sono state addentate dal malato in un attacco furioso - Il cane che diffuse il contagio è morto

I medici stanno tentando di strappare alla morte un giovane operaio affetto da rabbia, Francesco Porzia 26 anni, abitante a Rivoli in via Aldigmano 8, operaio in una fabbrica di Cascine Vica, è stato ricoverato all'Amedeo di Savoia ieri sera. Con lui sono stati accompagnati in ospedale anche la sorella Lucia Rosan e una vicina di casa, Angela Silvia Savarino, di 45 anni che sono state morsicate mentre tentavano di recargli soccorso.

Il Porzia era stato assalito e morso da un cane un mese fa. Aveva presentato un esposto ai carabinieri, ma il cane non aveva padrone e la cosa non aveva avuto seguito. Il giovane si era medicato ma, benché qualcuno glielo avesse consigliato, aveva trascurato di farsi praticare la cura antirabbica.

Il Porzia vive solo al primo piano. La signora Savarino, che abita al piano di sotto, lo aiuta qualche volta in casa. La donna è rimasta vedova da tre giorni e fu quando il marito s'è ammalato non aveva più potuto occuparsi del cagnolino. Ieri sera il giovane va a letto, ma non riesce a prendere sonno; gli è venuto un gran mal di testa, le fitte si moltiplicano, si sente addosso una forte febbre, ha la bocca amara, la vista offuscata e gli provoca un dolore insopportabile. La fatica si alza e scende senza dar nell'occhio. La Savarino scende per preparargli una tazzina calda. Racconta: «Non appena il Porzia si è avvicinato la scodella alle labbra l'ho visto impallidire. Ha gettato via la tazza e si è portato le mani alla gola come se soffocasse. "Che ha?", gli chiedo. Invece di rispondermi è balzato dal letto e si è messo a correre per la casa urlando».

La donna, atterrita, ha fatto scendere la sorella che abita poco lontano; hanno cercato di calmare l'energumeno. Fatica sprecata: sembrava impazzito. Tenendolo a forza, gli hanno fatto ingoiare un sorso di liquore: il giovane allora si è avventato sulla vicina e l'ha morsicata, prima a un braccio poi a un ginocchio facendolo sanguinare. Poi si è gettato sulla sorella massacrandola a morsi mano. Respirava affannosamente, aveva occhi dilatati, continuava a lanciare urla. Intanto erano accorsi altri vicini; qualcuno ha chiamato un'auto e si è riusciti a portarlo all'ospedale di Rivoli probabile accesso di rabbia.

Sembra assopito ma d'un tratto salta giù dal letto e si getta contro la porta a vetri e la rompe a testate. Arriva all'Amedeo di Savoia l'autoambulanza della Croce Verde con gli infermieri specializzati: il giovane e le due donne sono tutti trasferiti all'Amedeo di Savoia.

L'uomo invece è morente: quando la terribile infezione si manifesta, non c'è scampo. Le speranze sono legate a un filo: che i sintomi accusati siano soltanto una manifestazione nervosa. Il primario dell'Amedeo di Savoia, prof. De Mattia, ci ha dichiarato: «L'ultimo caso di rabbia che io ricordi risale a 30 anni fa. Non posso per ora pronunciarmi con certezza».

Francesco Porzia e Angela Alhrile, che il giovane ha morsicato

I veterinari del Comune *Aumenteremo i controlli*

Come si svolge l'opera di profilassi contro la rabbia? Il prof. Cesare Giunni, direttore dell'ufficio profilassi dell'Ufficio di veterinaria comunale, ci ha precisato: «Dirigo questo ufficio da più di vent'anni: non abbiamo mai avuto una segnalazione di casi di rabbia. Naturalmente il cane che ha morsicato il Porzia è morto poco dopo: tuttavia, eseguiti i dovuti accertamenti, intensificheremo i controlli sui cani randagi in Rivoli e nelle zone vicine».

Il prof. Giunni ricorda che il ministero della Sanità ha ordinato la vaccinazione obbligatoria di tutti i cani. «Ne abbiamo già vaccinati 3000 su 15 mila denunciati e 6000 ne hanno vaccinati i liberi professionisti. Ne mancano 6000; perciò abbiamo prorogato i termini dopo il 30 giugno. A quella data chi non ha fatto vaccinare il suo cane sarà multato e la bestia sequestrata. Vorrei ricordare la necessità che chiunque sia a conoscenza di un cane che abbia morsicato qualcuno o un altro animale, segnali il fatto immediatamente all'Ufficio di igiene per gli opportuni controlli. Bisogna infatti ricordare che l'isolamento del cane può protrarsi anche per 30 giorni».

Gli ambulatori sono cinque: corso Orbassano 192, via Botticelli 31 (aperti mattina e pomeriggio nei giorni dispari); via Avigliana 33 e via Della Rocca 31 (giorni pari); via Ala dalle 15,30 alle 18).

Giovane denunciata a Cascine Vica per abbandono del tetto coniugale

Dopo il viaggio di nozze lascia lo sposo che non vuole la suocera

L'uomo preferiva una casa propria a poca distanza dai parenti di lei - Per costringerlo ad andare ad abitare con i suoceri lo picchiano, lo accusano di essere pazzo e gli svuotano l'alloggio - La sposa insiste: «Voglio stare con la mamma»

Il giorno dopo il viaggio di nozze, un giovane sposa ha abbandonato il marito che si rifiutava di vivere con la suocera. Paolo Colla, 26 anni, è rimasto solo in un alloggio dove ci sono solo più i mobili: «*Hanno cercato di costringermi in ogni modo a vivere tutti insieme, ossia nella loro casa, ma io non ho voluto. Mi hanno picchiato, svuotato l'alloggio, preso anche i mobili*».

Lo sposo, Paolo Colla

Paolo Colla è un operaio degli stabilimenti «Omnia» e abita a Cascine Vica in via Dario Micca 12. Ha trascorso l'infanzia in un collegio, poi ha vissuto in pensione: «*Ho sempre avuto un grande desiderio di sposarmi e di farmi una famiglia — commenta. — Ma Domenica ha veramente esagerato*».

Ha incontrato Domenica Foti, la nipote ventiquattrenne, nel novembre scorso in un dancing torinese. Hanno subito simpatizzato. Lei era in compagnia della sorella Marisa, di 20 anni: «*Non possiamo incontrarci da soli — gli ha subito spiegato. — Noi siamo una famiglia all'antica. Devi parlare con i miei*». Così Paolo Colla ha conosciuto i suoi futuri suoceri, Giuseppe e Maria Foti, e gli altri loro figli: Cettina, Gianni, Antonietta.

«*Mi hanno accolto come un figlio* — dice ironicamente il giovane. — *Non potano neppure tenere la mano a Domenica, mi hanno fatti subito grossi problemi di coniugi*». La suocera ha cominciato subito a orchestrare la sua vita: «*Non devi più mangiare al ristorante, non devi fumare, non devi spendere sempre la "500" e spreccare benzina, devi risparmiare i soldi in famiglia*». A genn aio gli hanno fatto prendere in affitto l'alloggio di via Micca, a pochi passi dalla casa dei Foti, in via Torino 100, ma non gli hanno permesso di abitarci in attesa delle nozze: «*Il talamo è sacro*», ricorda l'operaio: «*Non ho potuto restare solo con Domenica neppure per cinque minuti. Ha già avuto un fidanzato che poi l'ha lasciata, diceva la madre, fa ribattere: lepatemi le mani, ma lei era irremovibile*».

Finalmente il 4 maggio Paolo e Domenica si sono sposati. Al ritorno dal viaggio di nozze, il 19 maggio, è cominciata la «guerra del letto». La sera stessa la sposina fa molta resistenza per tornare a casa. Il giorno dopo l'operaio va al lavoro e al ritorno Domenica lo aspetta sulle scale, si fa consegnare l'anticipo sulla paga e «va da *mamma*». L'operaio sale in casa e non trova più i regali di nozze. Finalmente raggiunge la suocera: «*Mia figlia sta poco bene* — gli dice la donna. — *Vai a prendere il letto e stiamo qui tutti insieme*».

Paolo Colla rifiuta ed il lunedì seguente la suocera presenta un esposto al commissariato: «*Ta hai abbandonato mia figlia*» spiega al genero. Per amor di pace il giovane prende materasso, lenzuola e coperte e si trasferisce dalla suocera, ma non è più sufficiente. C'è una violenta scenata: «*Devi prendere il letto intero* — grida Domenica — *Mi hai tua casa la odio; prendi i mobili belli e stiamo qui da mamma, tutti insieme*». Ora è l'operaio a presentare un esposto al commissariato, perché non appena ha cercato di far entrare i suoi mobili, i parenti della moglie, i suoi genitori e i suoi quattro tra sorelle e fratelli lo hanno picchiato, svuotato l'alloggio, preso anche i mobili».

Domenica Foti in Colla, non vuole staccarsi dalla madre

Ieri le sue parenti, sposa e sorelle l'hanno picchiato.

Paolo Colla si rassegna a dormire da solo, nella sua casa, nel letto che i colleghi, insieme ad una piccola somma raccolta in cinquetta, gli hanno regalato, ma non è finita. Tre giorni or sono torna dal lavoro e scopre che la sposa ha svuotato l'appartamento prendendogli anche gli effetti personali. C'è rimasta la lavatrice e la suocera sta facendo il bucato come se niente fosse. L'operaio non discute, allontana la donna con un pretesto e fa subito cambiare la serratura della porta d'ingresso. Poi corre al commissariato. Due denunce. Contro la moglie, per abbandono del tetto coniugale, contro la suocera per sottrazione di beni.

Saccheggiato un deposito

Un deposito di radio, televisori e elettrodomestici è stato svaligiato questa notte in via Benvenuto 23. I ladri hanno sfondato la porta d'ingresso asportando merce per 3 milioni. Il proprietario Cosimo Guerriero, via Enrico Toti 15, ha denunciato il furto alla polizia.

temperatura di oggi	
massima	+15
minima	+ 7,7

Il bollettino meteorologico segnala inoltre: temp. media (ieri) + 8,0; ore 6: + 8,2; press. 735,5; umid. 87 %. Pioggia. Previsioni: Tempo incerto. Temp. a Caselle: max. +14,7, minima + 6,2; ore 6: + 8,7.

Famiglia distrutta da un'auto

Sono rimaste in vita una bimba e la nonna

Per l'incidente a Lucento è morto sul colpo il padre e poco dopo il nonno - Straziante fine della madre che era ricoverata all'ospedale con la figlioletta: «Portatemi lontano, non voglio che Daniela mi veda morire»

Un momento di distrazione su un rettilineo in cui non dovrebbero avvenire incidenti ed una famiglia è stata distrutta. Ugo Ricossa, un rappresentante di 33 anni, padre di tre figli, non è riuscito a rendersi conto di come la sua «1500» si fosse contromano, in piena velocità contro una «850» che teneva la destra a moderata andatura. Gli sembrò di aver frenato: «*La macchina mi ha preso la mano*» dice sconvolto. E' rimasto illeso. Tra i rottami dell'altra auto, la tragedia.

L'uomo che era al volante è morto sul colpo. Si chiamava Lorenzo Dealessi, aveva 43 anni ed abitava a Casale. Il suo corpo è rimasto imprigionato tra i rottami ed hanno dovuto liberarlo i vigili del fuoco. Nell'auto francese, i corpi dei familiari coperti di sangue: la moglie Franca, 41 anni, la figlia Daniela, 9 anni, il suocero Lino Giorcelli, 68 anni, la suocera Margherita, 63 anni. Li portano all'ospedale.

Lino Giorcelli muore poche ore dopo senza aver ripreso conoscenza. Al Maria Vittoria Franca Dealessi è ricoverata nella stessa camera della figlia, due letti vicini. Le sue condizioni si aggravano rapidamente. Nella notte è straziante scena.

La donna si rende conto che la fine è vicina e chiama la suora. Con un filo di voce supplica: «*Portatemi via di qui, portatemi in un altro letto, non voglio che Daniela mi veda morire*». E quando la piccina Daniela si sveglia, il letto accanto è vuoto: «*La mamma è in un altro ospedale*» le dicono. La mamma è morta. La bimba è rimasta sola al mondo con la nonna che è in preda a grave choc.

Nessuno ha detto della tragedia a Daniela Dealessi che continua a chiedere notizie dei genitori. Ha una gamba fratturata, non si può muovere. Stamattina hanno messo la nonna nel letto accanto. La povera donna si è rimessa un poco e fatica a nascondere la verità alla nipotina. «*Papà ti manda un bacio* — si sforza di ripeterle —. *Presto verrà a trovarti*».

La piccola Daniela Dealessi ha una gamba fratturata

Fugge da Bari trovata in casa dell'innamorato

Una ragazza di 14 anni, fuggita da Bari con il suo innamorato, è stata rintracciata stamane nella casa del giovane, in corso Brescia 4. Il padre è venuto appositamente a Torino, si è rivolto alla polizia femminile, che ha provveduto a portare in questura la fanciulla. Si chiama Maria Paola Borelli, frequenta la terza media.

La sua fuga risale ad alcuni giorni fa. L'estate scorsa Maria Paola si era innamorata di un giovane conosciuto in una sala da ballo, che era andato nella sua regione a passare le vacanze. Costui è Mario Magnifico, un ragazzo ventenne. Si sono scritti lunghe lettere d'amore. Alla fine la decisione, voluta dalla ragazza: «*Vieni a prendermi, ce ne andremo a vivere insieme*». Così Sabino la settimana scorsa è andato a Bari e si è portato via Maria Paola.

Battista Borelli, il padre di Maria Paola, ha aspettato qualche giorno, poi si è deciso a partire. Stamane ha telefonato alla dottoressa Meini, appena arrivato a Porta Nuova. Conosceva l'indirizzo di Sabino. Vi si è recato con due assistenti. In casa c'erano Maria Paola e la madre del giovane. «*Che volete fare?*» — ha detto quest'ultima — *questa è la moglie di mio figlio e non potete portarcela via. Che dirà Sabino quando tornerà dal lavoro?*». Ma suo malgrado Maria Paola ha dovuto seguire il padre.

Giovava a fare la boxe morente per un pugno

Un barista di 40 anni: è stato colpito al basso ventre

Un uomo è morente per un banale gioco fra amici. E' il barista Goriese Quintilio, 40 anni, abitante in via Mughetti 21 e titolare dell'esercizio di via Venaria 16. L'altra sera cominciava una con un amico, Luciano De Marchi 28 anni, via Capelli 11, l'incontro di pugilato appena trasmesso alla televisione da Bucarest in occasione dei campionati mondiali dei dilettanti.

I due, scherzando, si erano anche scambiati un paio di colpi. Qualche finta, pugni portati senza forza. Purtroppo il gioco è finito male. Il Quintilio è stato colpito al basso ventre e si è accasciato al suolo. Si è ripreso subito e nessuno ha dato importanza all'incidente. Ieri pomeriggio si è improvvisamente sentito male ed è stato portato all'Ospedale Maria Vittoria, dove i medici lo hanno ricoverato per sospette lesioni interne. Erano le 19,30 e poco dopo il Quintilio è entrato in sala operatoria. Ora le sue condizioni sono gravissime. I medici si sono riservati la prognosi.

Massaggiatore muore in casa di un cliente

Il massaggiatore Olavinde Borzelli, di 62 anni, abitante in via San Domenico 6 è andato stamane a casa di Innocente Taffalo, in via Giachino 28. Il Borzelli era intento nel suo lavoro e stava parlando al Taffalo. D'un tratto questi ha sentito il massaggiatore rallentare il ritmo. Si è voltato a guardarlo e l'ha visto impallidire, poi accasciarsi a terra.

Con l'aiuto dei familiari il Taffalo ha soccorso il Borzelli, l'ha portato con la sua auto al Maria Vittoria, ma durante il breve viaggio il massaggiatore è morto, stroncato da un infarto.

Ancora sciopero al Genio civile

Da dieci giorni negli uffici del Genio civile di corso Bolzano lavorano soltanto impiegati amministrativi, uscieri e telefonisti. I tecnici — i sei ingegneri, i geometri, gli assistenti e i disegnatori — sono in sciopero. Affermano di essere stati dimenticati nei progetti di riassetto del pubblico impiego. Ieri a Roma si è svolta una riunione dal Sottosegretario ai Lavori Pubblici, ma «non ha avuto esito soddisfacente». Stamane gli interessati si sono riuniti per discutere gli sviluppi dell'agitazione.

Gravi gli inconvenienti provocati dallo sciopero: pratiche che si accumulano nei cassetti, opere pubbliche che dovranno essere rivedute per mancanza di controlli.

Nel 50° anniversario dell'Organizzazione internazionale del lavoro domani e domenica nel Palazzo del Lavoro funzionerà un ufficio postale temporaneo dotato di uno speciale bollo di annullo.

Una mostra fotografica e cinematografica giapponese si terrà a Torino dal 9 al 12 giugno nella sala Bolaffi.

Domestica aggredita sull'ascensore

Una giovane domestica di 19 anni, è stata aggredita da uno sconosciuto stanotte dentro il portone di casa, mentre stava per salire sull'ascensore. Si chiama Maria Pia Pala, è di origine sarda, abita e lavora presso la famiglia Pitigliani, in corso Duca degli Abruzzi 30.

Ieri non il suo giorno di libertà, è rimasta fuori con alcune amiche. E' tornata a casa verso l'una. «Non avevo notato nessuno che mi seguiva — racconta —. Quando ho aperto il portone, è sbucato fuori all'improvviso un giovane, che è entrato con me. Non aveva l'aria sospetta, pensavo fosse un inquilino. Ho chiamato l'ascensore, lui mi è saltato addosso con furia, cercava di buttarmi a terra e di baciarmi». La domestica è riuscita a svincolarsi dalla presa ed ha lanciato un grido. Lo sconosciuto ha allora lasciato la presa ed è fuggito.

echi di cronaca

Operatori I.B.M.
e programmatori su elaboratori elettronici, corsi serali di questo anno accademico. Sono previste esercitazioni pratiche presso il nostro Centro Meccanografico. Le iscrizioni sono aperte presso l'Istituto Maria Vittoria, piazza Vittorio Veneto 36, tel. 839.965, 839.370.

Elettricista urgente? Telefono 29.69.49
Chiamate il soccorso elettrico per riparazioni o modifiche al Vostro impianto elettrico.

Pulitura a domicilio
Poltrone, divani, tappeti, moquette, tendaggi senza smontare il mobile. Anche fuori città. Augusta, tel. 885.217 - 840.965.

Pianino pianoforti, v. Po 6
Tutte le migliori Consolanti, notevoli cilindrabili, rateazioni, accordature, restauri, perizie. Acquisti usati. Telefono 530.231.

La TV non funziona? Telef. 251.677 - 296.949
877.579, la Cr.To.S. Bertuzzi «Org. Tecnico Subito» concede in prestito un tv portatile gratuito diurno e serale.

Tappezzeria in carta Applicatela da Voi
acquistandola direttamente dalla Fabbrica, via Madama Cristina 125, che vi offre un assortimento assortimento ai prezzi migliori per le istruzioni.

IN TUTTE LE EDICOLE

L'Espresso

Testo integrale della relazione del Governatore: la Lira è in pericolo? Dove va l'economia italiana?
NELLA BORSA DI GUIDO CARLI

Come la Chiesa si mobilita contro il divorzio
IL TAM-TAM DI ANDREOTTI

Un servizio esclusivo sulla tragedia del Biafra
QUANDO IL PETROLIO UCCIDE

Improvviso incendio stanotte al «Meana»

Panico a Susa brucia un albergo in pieno centro

I clienti e gli inquilini delle case adiacenti fuggono in pigiama sotto la pioggia - Distrutto l'ultimo piano, inabitabile il penultimo

I militari hanno collaborato a spegnere l'incendio. Un figlio del proprietario constata i danni

Ore di panico e carpere a mariello per un incendio nel centro di Susa. E' accaduto questa notte, verso le 2,30, quando è bruciato l'albergo «Meana», una costruzione moderna di quattro piani, di proprietà del signor Giovanni Olivero di 56 anni. La parte superiore dell'edificio è stata completamente distrutta, ma fortunatamente non si sono dovuti registrare feriti o contusi.

«Erano appena entrati due clienti — ha raccontato il proprietario — *quando accendendo nell'ingresso la luce mi sono accorto che c'era odore del fumo. Sono salito all'ultimo piano ed ho visto le fiamme che avampavano in una camera-ripostiglio. Ho dato l'allarme, ho svegliato i miei due figli, mia moglie ed il cuoco Marcello Magliocco. Nell'albergo non c'era altro personale. Avevo sei clienti, tutti francesi. Dormivano al terzo piano. Li ho svegliati e li ho fatti scendere. Poi sono arrivati i vigili del fuoco, anche da Torino. Siamo riusciti a circoscrivere le fiamme e così è andato distrutto soltanto l'ultimo piano ed il solaio».*

L'albergo è nel pieno centro di Susa e l'incendio ha messo in allarme tutti gli abitanti della zona. Centinaia di persone temendo che l'incendio potesse estendersi hanno precipitosamente lasciato le loro abitazioni. Due ore dopo è tornata la calma. I danni proporzionalmente sono abbastanza limitati, tranne è vero che uno dei sei clienti, il commerciante Fernand-Paul Claude e la moglie, sono tornati a dormire nella loro camera, al terzo piano.

L'altro giorno l'albergo ospitava oltre 40 clienti, poi per la morte della madre del proprietario, è rimasto chiuso per due giorni riaprendo soltanto ieri. Questo spiega come mai questa notte ci fossero pochi clienti, fattore che ha evitato scene di panico. Le cause dell'incendio dovrebbero ricercarsi in un corto circuito. I danni ammontano a circa 30 milioni.

LA GITA DELLA DOMENICA alla scoperta della buona tavola

A Costigliole (non a Tahiti) il «Bora Bora»

Le colline dell'Astigiano. Una delle mete preferite per la gita della domenica. Per molti si tratta di un ritorno che si ripete puntualmente alla terra natia, alla cascina dove ancora vivono i «vecchi» rimasti attaccati al campo e alla vigna. Ma ci vanno volentieri anche quelli che, semplicemente, desiderano godere una distensiva parentesi tra l'asfalto e prati dopo sei giorni di vita logorante in città. Ci vanno per un buon pranzo sperando di rientrare a casa con qualche bottiglia di vino genuino nell'auto. Il primo obiettivo è più facile da raggiungere. Il «Salera», il «Reale», l'«Alemmo» ad Asti; Pichin e «da Italo» a Nizza; la Croce Bianca, la «Douja» a Canelli; il Tre Re, il Cannone d'Oro a Moncalvo, per citare quelli che mi vengono in mente, sono ristoranti che non hanno usurpato la fama di luoghi per buongustai.

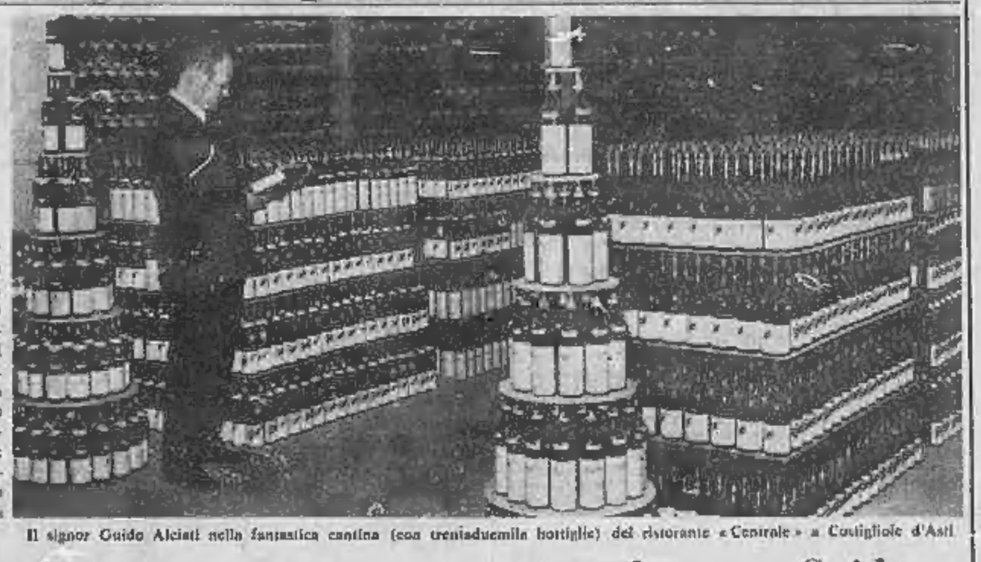

Il signor Guido Alciati nella fantastica cantina (con trentaduemila bottiglie) del ristorante «Centrale» a Costigliole d'Asti

La cantina, come un santuario

Ma chi arriva con un certo appetito a Costigliole d'Asti, e chi soprattutto ha sete, scende al «Centrale». Il proprietario, Guido Alciati, un tempo faceva il rappresentante, poi si è sposato ed ha cambiato mestiere. Manda avanti il locale con l'aiuto della moglie Lidia e della suocera Pierina, che si occupano dei fornelli. Detto questo, è facile capire che si tratta di una cucina familiare, sana, gustosa, con qualche colpo d'ala. Il piatto della casa è lo «stinco di santo», cioè uno stinco di vitello al forno. Cuoce lentamente con vino bianco (Cortese), sedano, alloro, cipolla e rosmarino. Dopo quattro ore di cottura, la carne scivola lungo l'osso e forma una boccia lucentissima e succulenta.

«Ma il piatto che più ha avuto successo — dice sorridendo il signor Alciati — *è il Bora Bora. Un piatto che faceva già mia suocera come tutte le donne della zona. Si tratta di bistecchine disossate di coniglio in carpione. L'ho chiamato Bora Bora e il nome ha fatto da richiamo».*

Scendiamo nella cantina del signor Alciati. E' il «santuario di Bacco», il paradiso del buon bevitore. Persino chi è astemio non può trattenere una esclamazione di meraviglia di fronte a tanta abbondanza, allo scrupolo, alla cura con cui è tenuto il vasto locale. In perfetto ordine, sistemate in rastrelliere o allineate su più ripiani, vi sono trentaduemila bottiglie, campioni di tutti i vini italiani ed esteri; liquori di ogni marca (ottantotto qualità di whisky).

La bottiglia più vecchia, ormai diventata un pezzo da museo, è una «Barbera vergine» del 1943 trovata fra le macerie di una cascina in frazione Santa Margherita. Ma c'è anche un Porto del 1847 e dei Barolo del 1931. Uno speciale sistema di illuminazione permette l'invecchiamento naturale del vino senza alterarne le caratteristiche. *«Per me la cantina è un "hobby"* — dice il signor Alciati — *passo delle ore con gli amici a godermi lo spettacolo di queste bottiglie in attesa di essere bevute».* Beato chi gli è amico.

Bruno Marchiaro

Dal Pino scendiamo su Chieri

LA BUSSOLA: DA GIULIANO (chiuso il lunedì). Filobus: Torino - Chieri. Si raggiunge, attraverso una esplosione di verde e di ville, il Pino, quindi Chieri, ricca di storia, di chiese e di antichi palazzi. Una passeggiata lunga la strada che porta ad Andezeno e si arriva alla Bussola. Locale lussuoso, moderno cui fan corona prati e campi coltivati a tessere che formano un delizioso mosaico. Poco lontano, su un poggio, una vecchia cascina, che sembra un'abbazia.

In cucina un ottimo chef. Ricca varietà di antipasti che vanno dalle frittate al verde o alla cipolla, uova affogate nella maionese, zucchini marinati, salumi, ecc. Ottimi agnolotti casalinghi, tagliatelle tirate a mano, risotti, minestroni.

Specialità: brasato al Barolo, fonduta, nodini primavera con piselli, funghi e profumi diversi, lumache in tutte le salse. Frutta di stagione, dolci. Vini piemontesi e francesi. Il prezzo parte dalle 2000 a persona.

Guido consiglia

Antipasti della casa (raccomandabili i peperoni all'acciuga e le fettine di carne cruda in insalata con tartufi refrigerati); tagliatelle, cannelloni e agnolotti;

secondo: brasato al barolo, pollo alla Babi, il «Bora-Bora» o lo «stinco di Santo»;

verdura di stagione;

fragole e ciliegie;

formaggi, gelato, dolci.

Rubrica a cura di
PAOLO PATRUNO
e DIDIMO VIGLINO

Croce bianca in campo rosso sul maniero

La zona del basso Monferrato può essere davvero meta di escursioni piacevoli e interessanti: le colline verdeggianti sbuca qua e là una torre vecchia di secoli, castelli turriti che serbano ancor un fiero cipiglio guerresco ora un aspetto quasi bellicoso ma egualmente suggestivo, vecchie chiese in cima ad un'erta, dove han chiamato a raccolta borghi operosi e tranquilli. Costigliole, Castelnuovo, Calcea, Montegrosso, Isola, Incisa: qualche nome soltanto per rammentare centri laboriosi, colli ricchi di viti, di boschi, di prati verdi, ingredienti ideali per chi alla domenica cerca una tranquilla oasi di riposo e di svago.

Vediamo, almeno sommariamente, quanto offre questa zona. A Costigliole d'Asti, tra la Valle del Tanaro e quella del torrente Tinella, il visitatore trova un magnifico castello in cui costruzione risale al quattordicesimo secolo. Di esso si trova però traccia in una miniatura del «Codex Astensis», miniatura che illustra il patto stipulato fra i signori di Costigliole ed il Comune di Asti nel luglio del 1338 il vessillo con la croce bianca in campo rosso posto sulla cima turrita del maniero indicava che il castello era posto sotto la giurisdizione di Asti. Più volte restaurato, questo edificio dalle attuali linee goticizzanti è forse il più spettacolare tra quelli del Monferrato meridionale, grazie anche ad una felice posizione, in cima ad una collina verdeggiante.

A Castelnuovo Calcea (tra i colli che delimitano la valle del torrente Nizza) e a Mombercelli i resti degli antichi castelli richiamano lo scorrere dei secoli passati, un Medioevo guerresco. Ma ogni borgo, in questa zona, ha una torre, così è a Montegrosso d'Asti, nella valle del Tignone, dove il gitante trova un maniero dalle torri cilindriche. E così è anche a Incisa Scapaccino, nella parte alta, dove la chiesa gotica del Carmine e un bel castello con la cinta di difesa stimolano un passato ricco di appassionanti vicende.

Scontro in curva per la pioggia un morto a Pinerolo

La vittima abitava a Rivoli - Altro incidente: cameriere si uccide a Ivrea schiantandosi con l'auto contro un palo

Mortale incidente nella tarda mattinata sulla strada Pinerolo-Orbassano-Torino. Una Lancia «Fulvia» coupé targata TO A30766, che viaggiava ad elevata velocità, a causa di una frenata ha sbandato urtando con la fiancata destra contro la parte anteriore di una «Fiat 600» che procedeva in senso contrario.

L'incidente è avvenuto al centro della grande curva di Baldissero. Alla guida della «Fulvia» era il dott. Andrea Daneo, 25 anni, figlio dell'ambasciatore Daneo che fu l'ultimo amministratore fiduciario italiano in Somalia, abitante a Bricherasio.

Il dott. Daneo, era diretto a Torino quando in senso contrario ha visto sopraggiungere una «600» targata Viterbo, guidata da Gianni Topino, 30 anni, residente a Rivoli dove è occupato presso la società telefonica Sielte. Probabilmente sia il dottor Daneo sia il Topino viaggiavano in curva sul centro della strada. Per evitare l'urto frontale il dott. Daneo ha frenato bruscamente: la macchina ha ruotato su se stessa andando a scontrarsi contro l'utilitaria.

Nell'incidente il Topino ha riportato gravissime lesioni, in seguito alle quali è morto mentre stavano per trasportarlo all'ospedale di Pinerolo. Il dott. Daneo è stato ricoverato d'urgenza all'ospedale «Agnelli» dove è sottoposto alle prime cure dai medici i quali non hanno ancora sciolto la prognosi.

— Un giovane cameriere di Ivrea, Rodolfo Leone, di 22 anni, ha perso la vita stamane in conseguenza di un incidente stradale avvenuto alle 3,45, alla periferia della città, in via Torino.

Il giovane, nativo di Bordighera, viaggiava a bordo della sua «500» quando, per cause imprecisate, l'auto ha avuto uno sbandamento ed è andata a schiantarsi contro un palo della luce. L'utilitaria è rimasta incastrata nel palo; il guidatore è stato scaraventato sull'asfalto. Soccorso da alcune persone è trasportato all'ospedale di Ivrea, il Leone ha cessato di vivere poco dopo per le gravi ferite riportate.

Stanotte a Villafalletto

Settantenne falciata sulla strada da un'auto

Cuneo, venerdì sera.

(g. d. m.) Una pensionata di Villafalletto, Margherita Dulpozzo, di 70 anni, è stata travolta ieri sera da un'auto e mortalmente ferita mentre attraversava la strada per rincasare; l'incidente è avvenuto verso le 23. La donna, investita dalla vettura guidata dal commerciante trentunenne Giorgio Bassi residente a Centallo, ha riportato la frattura della base cranica ed è deceduta pochi minuti dopo.

VALENZA — Funzionari dell'industria leggera dell'Unione Sovietica sono giunti in città, ricevuti dal presidente dell'Associazione calzaturifici rag. Accame: gli ospiti visiteranno una decina di stabilimenti.

"Padre-lardo" domani a Torino

Aiutava i tedeschi che morivano di fame

E' un monaco fiammingo - Il soprannome gli è stato dato nell'immediato dopoguerra quando lanciò una crociata in favore del popolo germanico - Predica la solidarietà in ogni parte del mondo

Padre Werenfried van Straaten

Domani sera, nel «palcoscenico dello sport» di Torino, appuntamento con «Padre-lardo». Un personaggio leggendario, un monaco fiammingo che confessa sorridendo di aver quasi dimenticato il suo vero nome: Werenfried van Straaten. L'arcivescovo di Colonia lo ha definito «araldo dell'amore incondizionato verso il prossimo».

Sfrondato dagli appellativi pittoreschi, Werenfried van Straaten è un simpatico religioso che ha innalzato la bandiera della solidarietà portandola in ogni parte del mondo e trasformando le sue parole e il suo esempio in una pioggia d'oro per alleviare sventure, assistere gli esuli, preparare una scuola di sacerdoti disposti a provvedere la sua crociata.

«Padre-lardo» ha cinquantacinque anni, nel 1947 lottò contro la inguaribile fame, la miseria. Come mai gli hanno affibbiato quel nomignolo stonato ad un ministro di Dio? Padre van Straaten aveva lanciato una campagna tra i fiamminghi dopo essersi documentato sulle sofferenze dei tedeschi sconfitti. Tenne un sermone alle contadine della sua terra, instaurate a regalare un pezzo di lardo. Nella prima parrocchia ne raccimolò 13 quintali. Da allora cominciò a girare di villaggio in villaggio su una scassata «Peugeot». Tutte le sere tornava al convento con 4-5 quintali di lardo salato da inviare in Germania sotto l'egida della «Caritas» cattolica.

L'iniziativa ebbe un successo tanto strepitoso che all'abbazia affluirono, dalle Fiandre e dal Limburgo, camion carichi di lardo. Di qui il soprannome padre Werenfried ne è orgoglioso. Al lardo si sostituirono i generi alimentari, poi i capi di bestiame, il grano, i contributi in denaro, gioielli, automezzi, tutto ciò che potesse servire ai tedeschi reduci dai «Lager» o profughi dall'Est. Dagli studi alla «Chiesa perseguitata nei Paesi comunisti» sino al soccorso alla «Chiesa minacciata dell'Ovest». «Padre-lardo» peregrinava dal Brasile al Cile, dalla Bolivia alla Colombia, al Venezuela. Si occupava allo squallore delle «favelas» di Rio, della «colinas» di Santiago, dei grigi «ranchos» di Caracas. Sostò tra i forzati nelle miniere di stagno, che hanno una vita media di 37 anni (l'80 per cento dei loro figli non superano i dodici mesi di età).

Parlò con tubercolotici e afasici, con analfabeti e scioperanti, con missionari e «desperados». E questo, per il vulcanico monaco olandese, fu «la Chiesa minacciata»: non dai poveri, ma dalla perdita della fede da parte di chi ha ormai perduto tutto.

Dalle zone più ricche del Sud America si spostò nell'India, in Congo, nel Vietnam, armato soltanto di inevitabile ottimismo nella comprensione altrui. Non si limitò a distribuire soccorsi: il segreto della sua popolarità consiste nella scelta di collaboratori capaci di aiutare in misura ancora più determinata regione. In vent'anni sono passati sulle sue mani oltre cinquantacinque milioni di lire, trasformati in tuteri, case, sanatori, scuole nelle terre più sperdute.

Domani sera, come si è detto, «Padre-lardo» esporrà ai torinesi i suoi progetti, la necessità che affliggono milioni di esseri fratelli, il dovere di stendere ad essi una mano. Domenica mattina predicherà nella basilica di Maria Ausiliatrice, mentre alcuni suoi seguaci-profughi d'oltrecortina terranno altrettante conferenze nei principali santuari della città. E' lo «Chiesa del silenzio» che difende il suo rifiuto, che afferma di non aver perso tutto, poiché conserva il supremo dono della libertà, e spesso non sa apprezzarlo.

g. l.

i lettori ci scrivono

Fracassoni a Savonera

«Da più di vent'anni leggo quotidianamente "Stampa Sera" e spero che vorrete ospitare nella vostra rubrica questo mio appello a tutti i tapulli e fracassoni. Per favore non venite alla Savonera (Collegno) anche se qui la vigilanza diurna e notturna è assente da diversi anni. Perché qui gli ci sono molti fracassoni divisi in due gruppi: uno di scolaretti che fa scorribanda dalle 12 alle 14 e dalle 18 alle 21 (tutti i giorni, e lo quelli festivi non hanno orario). L'altro di automobilisti: incominciano alla notte dopo la chiusura dei bar. Fanno un po' affluci e allora incominciano a cantare e suonare i clacson anche quelli proibiti specialmente nelle notti che precedono e seguono le giornate festive).

«Povereto quel cittadino che ora protesta ripetutamente perché alla mattina deve alzarsi presto per andare a lavorare! Viene invitato da me vero e proprio coro di contumelie, in mezzo a questo coro si alza sempre una voce roca che dice: "Se scendi giù ti ammazzo!". Basta così non faccio altri commenti». Segue la firma

Una domanda all'assessore

«Tariffese di nascita, abitante a Milano da oltre 20 anni, ma sempre affezionato alla mia città d'origine dove spesso per ragioni di lavoro mi reco, percorrendo il viale Giulio Cesare all'incrocio con via Botticelli, sulla destra, (solo che da anni) è rimasta una macchia a prato con arbusti che offende la vista a chi vi transita. Penso dovrebbe trovarvi sede il parcheggio della magnifica arteria che sulla sinistra è denominata "corso Taranto".

«Che ci sia a fare quella brutta macchia di terreno incolta, delimitata verso i fabbricati da strisciate appena tracciate dalle quali si leva la polverona in denso polverone, e per quale ragione quel tratto non venga definitivamente sistemato come corso Taranto vorrei chiederlo a chi in Comune si dedica a queste cose. Chiedo troppo? Distinti saluti». dott. Alfredo Vigliani

Servizio pubblicità Gabetti

promozione vendite immobiliari
gabetti
Torino via XX Settembre 12
7 filiali in Italia

in ogni zona
nel piccolo o nel grande
l'occasione
giusta per voi

TELEFONATECI... A VOCE CI SI INTENDE SENZ'ALTRO MEGLIO!

CORSO BRUNELLESCHI 133
Un appartamento signorile, spazioso, un piano alto «a tutta luce». Salone, 3 camere, cucina, doppi servizi, doppi ingressi, ripostiglio, 4 milioni 50.000, mutuo 9.350.000. E' un prezzo veramente conveniente!

VALENTINO
Corso Marconi. Un appartamento di sogno su due piani: attico e superattico, con splendidi terrazzi panoramici da cui si domina il castello del Valentino, la riviera del Po e la collina. Salone, 3 camere, cucina, office, pluriservizi 36.000.000, mutuo 19.000.000. Visitandolo ve ne innamorerete.

CORSO VITTORIO EMANUELE II
Al quinto piano, un appartamento signorile, un grande terrazzo con vista su tutta la collina. Salone, 3 camere, cucina, ingresso, doppi servizi 9.300.000, mutuo 12.350.000. Abitabile subito.

PIAZZA SABOTINO
A due passi. Via Lurisia 3. In un palazzetto di sobria signorilità e di recente costruzione, dotato di ascensore e riscaldamento centrale, appartamenti a prezzi di eccezionale convenienza, tutti con doppia esposizione e ben disimpegnati. 3 camere, cucinotta, bagno, ingresso, ripostiglio 2.500.000, mutuo 1.500.000. 3 camere, cucinotta, bagno, ingresso, ripostiglio 2.550.000, mutuo 5.900.000. Cinque camere, cucinotta, bagno, ingresso, ripostiglio 3.850.000, mutuo 8.550.000.

CROCETTA
Corso Einaudi 8. Un appartamento signorile e spazioso, abitabile a settembre, ad un prezzo eccezionalmente basso per la zona. 5 grandi camere, cucina, cameretta, ingresso, mq. 11.500.000, mutuo 15.000.000.

QUASI C.SO MASSIMO D'AZEGLIO
Via Tiziano 40. Un appartamento signorile, ad un piano alto panoramico ed inoltre abitabile già a settembre. 3 grandi camere, cucinotta, bagno, ingresso, ripostiglio 3.850.000, mutuo 8.900.000.

SPAZIOSO!
Un'ottima sistemazione per famiglia numerosa o ad un prezzo incredibilmente basso, via Vigone 30 (corso Ferrucci). 5 camere, bagno, ingresso 1.950.000, mutuo 4.550.000.

UN ATTICO IN ZONA FRANCIA
Una triplice esposizione, con 100 metri di terrazzo, 4 spaziose camere, bagno, ingresso 3.900.000, mutuo 9.050.000. Abitabile novembre, via Vandalino 125.

ABITABILE SUBITO
Centralissimo appartamento via Giberti 67, una vera occasione per le dimensioni notevoli ed il prezzo eccezionale. 5 camere, ingresso, bagno 3.650.000, mutuo 8.150.000.

ALL'ULTIMO PIANO
Via Sostegno 70 (Zona Francia). Un appartamento graziosissimo e spazioso ad un prezzo veramente interessante. 3 camere, cucinotta, bagno, ingresso, ripostiglio 2.500.000, mutuo 5.000.000. E' possibile acquistare anche il box.

OCCASIONE
Piazza Adriano, via Valdieri 13. Appartamenti spaziosi e confortevoli a prezzi da vera occasione. Pensate, un appartamento di 5 camere, angolo caminetto, bagno, ingresso, armadi a muro, subito abitabile 3 milioni 520.000, mutuo 5.880.000. Sei camere: bagno, doppi ingressi, cinque 3.240.000, mutuo 7.560.000. Sono prezzi da vendita immediata.

CORSO FRANCIA
219 - Un appartamento con doppia esposizione a levante e ponente, in un palazzo di recente costruzione, ad un prezzo interessantissimo. 3 camere, cucinotta, bagno, ingresso 3.450.000, mutuo 8.650.000.

CENTRALISSIMO
Lussuoso appartamento in via San Quintino 18, ma con le finestre di fronte agli alberi del corso Re Umberto. Vasto salone, sette camere, cucina, doppi servizi, ingresso, corridoio 38.000.000, mutuo 15.000.000.

UN ACQUISTO FACILE
Interessante anche per reddito, via Buggiano 3. Appartamentini a prezzo irrisorio, in una casa modernissima. Due camere, cucinotta, bagno, ingresso 950.000, mutuo 2.150.000.

PIAZZA STAMPALIA 8
Un appartamento al terzo piano, subito abitabile, ad un prezzo invitante: 2 camere, bagno, ingresso 1 milione 300.000, mutuo 2.900.000.

CORSO TURATI 23
Un palazzo signorile di fronte ad un viale alberato. Appartamenti veramente alto-standing: salone, sei camere, cucina, doppi servizi, doppi ingressi, ripostiglio, terrazzo di mq. 50 3.500.000, mutuo 12.700.000. Sette camere, cucina, doppi ingressi, doppi servizi, ripostiglio, armadi a muro 16.300.000, mutuo 23.419.000.

STRAORDINARIO!
In Via Carlo Alberto 34, un 1° piano adattissimo per ufficio o rappresentanza. Un appartamento a prezzo straordinariamente conveniente. Due saloni, 4 camere, cucina, doppi servizi, doppi ingressi 4.750.000, mutuo 11.030.000.

Le prospettive nei prossimi dieci anni

Tre città del Cuneese in fase di decollo industriale

Dinamismo economico

Nel Cuneese è in corso, dalla fine dell'ultima guerra, uno sviluppo industriale che cresce di anno in anno e sta mutando la tradizionale struttura economica della provincia. In questa area l'agricoltura — che ha sempre costituito la fonte di maggior reddito — ha ceduto il primo posto all'industria; ed anche in quelle dove la zootecnia e le risorse agricole continuano ad essere utilizzate prevalenti (per inciso ricordiamo che l'ammodernamento in questo settore è notevolissimo e che la meccanizzazione è tra le più diffuse in Italia) si è avuto un fiorire di numerose piccole e medie industrie, sono sorti nuovi stabilimenti ed altri vi si stanno impiantando.

Quattro sono i motivi principali di questa evoluzione: la posizione del territorio che costituisce una cerniera tra il Piemonte meridionale e la Liguria; le comunicazioni che, grazie all'apertura di nuove strade, autostrade, trafori, rendono più rapidi ed agevoli i collegamenti con i centri del triangolo industriale e con la Francia; la disponibilità di mano d'opera poichè si fanno sempre più eccedenti le braccia in agricoltura; abbondanza di acqua e di energia ed un buon tessuto di servizi.

Per questi stessi motivi (cui sono da aggiungere l'assetto dei porti liguri che ha un'importanza fondamentale per lo sviluppo economico del Piemonte, ed il progressivo potenziamento della funzione economica della zona) il progresso proseguirà. Ne sono convinti esponenti industriali, operatori economici, studiosi ai quali abbiamo chiesto le previsioni sui prossimi dieci anni. Ne erano convinti i sindaci di tre città — Mondovì, Fossano, Savigliano — poste sull'importante direttrice Torino-Savona e bene allacciate con tutti gli altri centri. In questi Comuni, superati periodi di crisi, le aziende industriali esistenti si sono consolidate, altre sono in espansione, di altre si attende con certezza l'insediamento.

Per tempo il fenomeno è stato previsto e le amministrazioni comunali si sono preoccupate di affrontarlo e di favorirlo. Hanno cioè acquisito e destinato all'industria aree nelle zone più opportune; si sono interessate per il potenziamento delle comunicazioni; hanno studiato i piani urbanistici di previsione dell'espansione delle città; impostato la soluzione dei problemi relativi ai servizi per adeguarli alle maggiori future necessità.

La piazza Maggiore, nel centro storico di Mondovì, è uno dei più importanti documenti architettonici del gotico in Piemonte

Posta fra Torino e il mare può aspirare a una posizione economica di prestigio

MONDOVÌ è in netto progresso ma ha la popolazione di 5 secoli fa

Sono 21.500: un lieve aumento si è registrato soltanto negli ultimi tre anni - Gli amministratori, però, sono fiduciosi: le industrie sono in sviluppo ed è pronto un piano regolatore che prevede un centro di 40 mila abitanti - Il problema più urgente è quello delle comunicazioni

Il dott. B. Martinetti

«Sotto l'aspetto demografico — ci dice il sindaco dott. Martinetti (dc) — la nostra città è immobile: ogni conto, con le sue frazioni, 21.500 abitanti, soltanto un migliaio in più di quanti ne aveva cinque secoli fa; e questo piccolo incremento si è registrato negli ultimi tre anni. Ma non è immobile sotto altri aspetti: quello economico (il progresso nell'agricoltura, nell'industria, nel commercio è lento ma continuo, nonostante vi siano state crisi e pause) e quello culturale. Inoltre le prospettive sono un ulteriore e più rapido sviluppo sono buone: le esistenti vanno elementi concreti. Noi siamo così fiduciosi nell'avvenire di Mondovì che abbiamo fatto un piano regolatore (uno dei primi in Italia) per una città di 40 mila abitanti».

Le previsioni dell'espansione di Mondovì sono fondate soprattutto sulla sua posizione geografica. Da questa la città fu favorita fin dalle origini che risalgono al secolo IX.

«Questo elemento di favore — dice il sindaco — potrebbe però essere annullato se non si adeguassero le comunicazioni (strade, autostrade, ferrovie) alle necessità attuali ed a quelle che il dinamismo economico fa prevedere per il futuro. E' evidente l'interesse di Mondovì e di tutta l'area monregalese per il potenziamento dei porti di Savona-Vado e di Imperia; conseguentemente devono essere migliorate le comunicazioni che già oggi non appaiono più sufficienti. Sono problemi di fondo sui quali il nostro Comune ha posto l'accento fin dal primi tempi del dopoguerra. Alcuni sono in via di soluzione: il completamento dell'autostrada Savona-Torino, il progetto del traforo Garessio-Albenga. Per altri siamo ancora in alto mari ad esempio il raddoppio della ferrovia Torino-Savona, per un lungo tratto ancora a binario unico, il potenziamento del tronco ferroviario Cuneo-Mondovì, la rottura dell'isolamento rispetto all'importante area del Rodano e di Marsiglia».

Queste infrastrutture sono ritenute indispensabili nei vari studi di riassetto economico regionale e zonale per la valorizzazione delle reali possibilità del Monregalese. Costituiscono, infatti, la premessa per attirare industrie nella città, nella valle del Tanaro e nelle sane pianeggianti fra Ceva e Mondovì e fra Mondovì e Mediano Alpi. Favoriscono, inoltre, lo sviluppo di importanti centri di soggiorno, turistici e di sport invernali.

Già ora Mondovì, la cui popolazione attiva è impiegata per il 45 per cento nell'industria (il 30 per cento è agricola), registra un incremento economico soprattutto nel settore industriale. Alle aziende lì impiantate da molti anni (fonderie, officine meccaniche, fornaci, marmi, manifatture tessili, un pastificio), se ne sono aggiunte di recente altre che fabbricano frizioni e freni e confezionano abiti. In previsione di sviluppi il Comune aveva già fin dal 1962 acquistato dallo Stato l'area dell'ex campo d'aviazione (600 mila metri quadrati) che, dotata di strade, acquedotto, fognature, destinata ad area industriale. Fu una spesa ovulata: oggi tutto quel terreno è occupato da aziende.

«Il problema della manodopera — *afferma il sindaco* — è di pure rilievo: le fabbriche possono trovarla nelle valli dove l'agricoltura è poco redditizia e fra i non pochi "pendolari". Più importante e più urgente è il problema delle abitazioni che è compreso in quello del risanamento del vecchio centro urbano. L'edilizia si è sviluppata soprattutto nel rione Altipiano dove si sono trasferite 4-5 mila persone da frazioni rurali e da altri borghi della città. E' stata approvata una dozzina di piani di lottizzazione che consentiranno l'insediamento di alcune migliaia di persone: vi sono, inoltre, aree da destinare in base alla legge 167».

Una città con 40 mila abitanti è della dimensione tipo che gli esperti fissano per Mondovì perchè possa svolgere il suo ruolo ed elevare il suo livello economico e culturale nel triangolo industriale Milano-Torino-Genova. Ed è guardando a questo traguardo che il Comune ha speso e spende molto denaro anche per la costruzione di adeguate infrastrutture, e fra queste sono comprese installazioni sportive ed attrezzature scolastiche. A questo proposito è da rilevare che nella città c'è un complesso scolastico imponente e che nei suoi collegi sono ospitati normalmente i tremila studenti provenienti da tutta Italia.

«Un tempo avevamo anche l'Università — dice il sindaco —, fu fondata nel 1500, prima che a Torino. Nel quadro di una nuova dimensione della città noi poniamo la candidatura ad essere nuovamente sede dell'Ateneo. Non la formuliamo richiamandoci alla tradizione illustre (che pure ha il suo valore) nè per spirito campanilistico, ma per motivi obiettivi. Se l'Università avrà strutture diverse, se sarà decentrata in nuclei autosufficienti e funzionali, allora faremo la nostra battaglia per averla, perchè Mondovì è il centro più qualificato per ospitarla sia per l'ambiente, sia per le attrezzature di cui dispone, sia per la posizione geografica che consente di agevolare un gran numero di giovani della Liguria e del Piemonte».

SAVIGLIANO: non vuole vivere soltanto sui prodotti della terra

Nella vita di Savigliano — situata al centro di una pianura molto fertile e ben irrigata — l'agricoltura continua ad avere, come sempre ha avuto nella sua lunghissima storia, una preminenza assoluta. Da occupazione ad oltre il 50 per cento della popolazione attiva mentre meno del 35 per cento lavora nell'industria. La produzione prevalente è di foraggi, grano e mais. Estesa è pure la pioppicoltura e negli ultimi anni sono andate diffondendosi anche colture frutticole specializzate. Molto importante è l'allevamento del bestiame (in particolare bovini).

Nei primi anni del secolo si sono installate nella città anche fabbriche e, sia pure lentamente, vi si sono consolidate alcune industriali importanti; ne ricordiamo alcune: tre carrozzerie per automobili, una scioleria, una grande azienda di costruzioni meccaniche (la Snos), una fabbrica di birra ed una per la lavorazione del caffè.

Domandiamo al sindaco prof. Antonino Olmo (indipendente), preside del liceo classico, quali siano le prospettive per il prossimo futuro. «Esistono tutti i presupposti — risponde — per lo sviluppo dell'economia in ogni settore, facili e rapide vie di comunicazione, eccellenza a centri industriali e commerciali importanti, favorevoli condizioni per installazioni industriali, disponibilità per queste di manodopera. Che siano presupposti obiettivi lo dimostra il fatto che, dopo un non breve periodo di crisi, si sono manifestate espansioni sia nell'agricoltura sia nell'industria e la popolazione (ora di 18.724 unità) ha registrato un piccolo incremento».

Il periodo della stasi sembra superato e da alcuni anni in agricoltura si va sempre più diffondendo la meccanizzazione; si tende alla costituzione di cooperative (una di ortofrutticoltori è molto fiorente, dispone di un impianto di conservazione e di uno per la lavorazione di 600 quintali al giorno); un altro impianto conserviero è sorto sulla strada per Saluzzo. Quanto al settore zootecnico si vanno ammodernando le stalle e si tende al rinnovamento del bestiame per portare sul mercato capi di primissima qualità.

Dinamismo si è manifestato nel settore industriale con l'installazione di nuovi impianti (il più importante è la vetreria per auto della Saint Gobain, in espansione) e con l'accrescimento dell'attività degli altri: un mobilificio, un stabilimento che sta costruendo un nuovo stabilimento, un'officina di costruzioni meccaniche.

Il prof. Olmo, uomo molto colto, autore di preziosi studi critici e storici, ispettore per i monumenti e le antichità, preside del liceo da circa 18 anni, medaglia d'oro per i benemeriti della cultura e della scuola, è diventato sindaco non per elezione: lo hanno designato alla carica di primo cittadino, dopo una crisi nell'amministrazione civica, per il prestigio e la popolarità di cui gode. Nel nuovo compito ha dimostrato ben presto molta competenza e, individuati i problemi della città, si è impegnato a fondo per risolverli.

Il prof. Antonino Olmo

«I problemi — ci dice — sono molti e non facili da risolvere anche per il perdurare di una certa mentalità conservatrice e per le non grandi disponibilità finanziarie. Nel settore della zootecnia intendiamo raggiungere due obbiettivi: il risanamento del bestiame e la creazione di un mercato di quantità. In quello dell'agricoltura cerchiamo, fra l'altro, di promuovere l'espansione dell'industria conserviera e di far incrementare le colture specializzate. Riteniamo che la città continuerà ad essere per Savigliano la fonte preferente di reddito. Naturalmente faremo l'espansione industriale ed a questo fine il Comune ha già scelto una area per nuove installazioni ed è impegnato nel miglioramento delle comunicazioni».

Altri problemi sono rappresentati dall'edilizia scolastica (Savigliano ha molte scuole) non più adeguata al crescente numero degli studenti di diversi gradi. Un progetto contempla l'abbattimento di una grande caserma per costruirvi le scuole medie. Il piano regolatore era vecchio ed ora si sta ultimando il nuovo che contempla fra l'altro il risanamento del centro antico, la valorizzazione delle opere d'arte (ed ha già restaurato il bel lavoro civico, monumento nazionale), installazioni sportive, un nuovo museo.

Il sindaco: «Bisogna rompere l'immobilismo»

FOSSANO: è pronta una vasta area per nuovi insediamenti

E' la zona dell'ex polverificio militare - Qui dovrebbero sorgere le aziende che ora mancano alla città - Alcuni imprenditori hanno già dimostrato il loro interessamento - Allo studio un programma di ristrutturazione agricola

Fossano (oltre 21 mila abitanti) è un centro agricolo mercantile importante che trae gran parte del reddito dall'allevamento zootecnico per la produzione di carne e di latte. Nel suo ricco mercato settimanale del bestiame (dove è contrattata la migliore produzione del vitellone piemontese) il numero dei capi venduti è in continuo aumento: da 41 mila del 1954 sono passati a 50 mila nello scorso anno, per un valore di circa 10 miliardi e mezzo di lire. E' pure in sviluppo, nel comprensorio, l'allevamento dei suini e quello dei polli (di questi se ne lavorano 12 mila al giorno). Attività indotte dalla zootecnia sono quella lattiero-casearia, la produzione di mais e di mangimi concentrati. Estesa è la pioppicoltura, che serve la locale industria cartaria.

Fattori di sviluppo

La città è pure sede di parecchie industrie: dolciarie, tessili, metalmeccaniche, chimiche, bottonifici, abitifici. La situazione appare soddisfacente. Ma potrebbe essere migliore, ed è lo stesso sindaco che lo dice. Il cav. Federico Barbero (dc), inesauribile nella scuola elementare, dimostra, cifre alla mano, che l'occupazione industriale a Fossano (38,8% della popolazione attiva) è inferiore alla media nazionale (40%) e rileva che il fenomeno è tanto più rimarchevole se si tiene presente la quasi quarantennale stasi dell'andamento demografico cittadino: il 35,2% in agricoltura è largamente eccedente (24% in Italia); il 17% degli occupati nel settore terziario (27% media nazionale) fa ritenere inadeguato l'attuale sviluppo del commercio e dei servizi.

«Per rompere questa situazione — dice il cav. Barbero — non v'era, a nostro giudizio, che una soluzione: favorire lo sviluppo dell'industria. Due elementi fondamentali ci hanno indotto ad adottarla: la felice situazione geografica della nostra città che, posta al centro della provincia, si collega rapidamente con Torino, con la Liguria e grazie alla realizzazione prossima della direttissima Cuneo-Fossano-Asti, con l'Autostrada del Sole; la disponibilità di manodopera che, con la progressiva meccanizzazione e motorizzazione dell'agricoltura, sarà sempre maggiore. Ci siamo dati da fare e, con l'aiuto degli on. Pella e Bima e dell'ex senatore Martine, abbiamo acquisito una grande e magnifica area da destinare ad insediamenti industriali».

Il cav. Federico Barbero

Aeroporto commerciale

Il terreno, di 600 mila metri quadrati, recintato per tutto il perimetro, è l'ex polverificio militare. E' in una posizione felicissima poichè collegato con la ferrovia, con la statale 231 (Asti-Cuneo) e con la provinciale Fossano-Centallo, confina con la statale 28 (Colle di Nava) dalla quale si diparte il raccordo con l'autostrada Fossano-Savona, e con altre tre strade. L'interno è attraversato da due canali demaniali con salti d'acqua che possono produrre energia elettrica».

«Appena la legge per il trasferimento di quell'area al Comune è stata approvata, alcuni imprenditori — dice il sindaco — hanno dimostrato il loro interesse alla iniziativa tuttora; non posso dire di più. Aggiungo soltanto che un altro fattore che favorisce l'insediamento di impianti industriali è l'esistenza nel nostro territorio dell'aeroporto di Levaldigi destinato a diventare un importante scalo commerciale».

Scuole e abitazioni

Ma l'amministrazione comunale non intende fermarsi a questo successo. Pensa già all'acquisizione di altre aree lungo l'autostrada perchè ritiene che su quella direttrice sia destinata a svilupparsi l'economia cittadina; il bello perchè ha fatto il casello autostradale in regione Tagliata, e perchè stanno migliorate altre comunicazioni. Quanto all'agricoltura l'amministrazione ha allo studio e in corso di realizzazione una serie di provvedimenti e appoggia iniziative di privati e di enti per accelerarne la ristrutturazione e portarla al livello degli altri Paesi del Mec. Scelga, pertanto, una campagna intensa per il risanamento e l'ammodernamento delle stalle, per la razionalizzazione delle culture, per una più diffusa meccanizzazione.

Una delle iniziative più importanti che sia per essere realizzata è un centro grandioso per la conservazione, trasformazione e commercializzazione dei prodotti agricoli. A questo fine il consorzio agrario ha stanziato un miliardo.

«E' evidente — *conclude il sindaco* — che contemporaneamente alle iniziative volte a trasformare l'economia cittadina e ad ammodernare il livello bisogna adeguare tutti i servizi e le infrastrutture, a cominciare dalle abitazioni e dalle scuole. Un lavoro enorme che i responsabili della città affrontano con coraggio perchè hanno fondati motivi di fiducia nell'avvenire della città».

Servizi di
NANDO PAVIA

Euroarredamento per una casa ben arredata al giusto prezzo

Era già da tempo sentita la necessità che una grossa organizzazione radunasse in un'unica immensa rassegna tutto ciò che il mondo dell'arredamento offre oggi alla scelta di un pubblico in continua evoluzione, sempre più vasto ed esigente, dal gusto e dalle preferenze più dissimili

L'EUROARREDAMENTO ha fatto proprio questo. Esperti arredatori scelgono ogni giorno tra mille mili e disegni le ambientazioni e i pezzi che più rispondono alle esigenze del vivere nostro, sia che si tratti di mobili tradizionali per ambientazioni classiche, sia che si voglia improntare l'ambientazione al più moderno degli stili.

Ciò vuol dire che anche quando ormai si sono perse le speranze di poter realizzare un'ambientazione con quei mobili e quei pezzi, la soluzione al problema la si può trovare sicuramente all'EUROARREDAMENTO.

Ma c'è di più. Qui i prezzi dei mobili son controllati scrupolosamente, al punto che solo l'EUROARREDAMENTO può vendere a condizioni tanto vantaggiose. E ciò appare subito evidente quando si pensi che l'EUROARREDAMENTO non è altro che un immenso centro di vendita di mobili di ogni stile e forma che fanno dirette costruttrici hanno voluto e creato a Genola (Cuneo). Anche la scelta del luogo è stata seriamente ponderata. Genola infatti sorge a circa 55 km da Torino all'incrocio tra le due principali arterie che collegano il capoluogo piemontese con la Liguria: le SS. Torino-Cuneo-Ventimiglia e le SS. Torino-Fossano-Savona. E' agevolmente raggiungibile pertanto oltre che da tutti i centri piemontesi, anche da quelli liguri con particolare riguardo alla riviera di Ponente e alla Costa Azzurra.

Quando vorrete all'EUROARREDAMENTO è come se entraste contemporaneamente in mille fabbriche diverse dove poter scegliere a prezzi contenutissimi i vostri mobili.

E basterà che diciate qual è il vostro problema di arredamento ed un esperto sarà al vostro fianco per consigliarvi a scegliere i mobili che meglio rispondono alla soluzione desiderata.

Gli uomini che dirigono l'EUROARREDAMENTO sono usi col mobile ed è per questo che sanno scegliere e consigliare. Ma sanno che oltre alla qualità è scelta si deve offrire soprattutto il prezzo.

Non è stato facile realizzare tutto questo, ma finalmente l'EUROARREDAMENTO è una realtà.

Sicuramente interessante è rendersi conto personalmente di tutto questo. L'EUROARREDAMENTO vi aspetta anche di domenica e nei giorni festivi per un incontro cordiale, sincero, amichevole a Genola, a due passi da Savigliano.

Con oltre 9000 mq. d'esposizione l'EUROARREDAMENTO è veramente una Super Mostra del mobile. Dispone inoltre di un vasto parcheggio ed un accurato servizio bartavola caldo per il comfort dei visitatori.

dove andiamo questa sera

Il cantante Claude François con le sue ballerine torna in Italia per l'estate musicale

teatri danze ritrovi

TEATRO STABILE - GOBETTI: da lunedì 9 a mercoledì 11 ore 21,15: Balletti israeliani Ben-Shaul, con la partecipazione del cantante israeliano Josef Moustaki. Da domenica biglietti presso «La Stampa» e botteghino teatro nelle serate di spettacolo.
ALCIONE: Compagnia «Settimana di donne». Orario 10,15 - 22,15.

AL BAGATELLE (strada Cavoretto 2).
AL FLORIDA (p. Solferino, tel. 542.822): The Evergreens; canta T. Ratti e Gigi.
AUGUSTEO: ore 21 I Megaton.
CHALET: ore 21, Riccardo Rauchi.
CLUB 84: Roby e i Gentlemen.
CLAUDIO: ore 21, I Favoriti.
GAY SALA (v. Pomba 7): ore 18,45 e 21 Franco e la sua orchestra.
LA PERLA: ore 21, Dolano Ronia.
LE ROI: ore 21, Miami Beach.
TROCADERO: ore 21 I 5 Rizzo.

BOCCACCIO (c. Moncalieri 145, tel. 683.666).
COLUMBIA NIGHT CLUB: Attrazioni internazionali.
EVARISTO'S CLUB (strada Cavoretto 2).
MOULIN ROUGE: Attrazioni, ore 23,30 e 1,30, Orch. I Levers.
SHAKER PIANO BAR (via Cesare Battisti 3, telefono 552.442): ore 20.
VOOM VOOM (via Borgo 10, telef. 331.040): ore 21, Formula 3.

ABAT-JOUR (via Sacchi 28, tel. 541.025): 21.
ASYLUM (via Volta 8, telefono 539.568): ore 21, Records Collection.
CAPRICE (v. Sacchi 16, tel. 531.528): 21.
HOLIDAY (c. Vittorio 9, telef. 511.736): 21.
LA GROTTA (via S. Tommaso 16): Gogo Sinclair: ore 16 e 21. Ristorante sino ore 2.
LIDO WHISKY (c. Moncalieri 422): ore 21.
VILLA GAY DISCOTECA: ore 21.
WHISKY NOTTE (via Pio V ang. via Goito, telefono 687.563): I Grazni ore 21.

cinema prime visioni

AMBROSIO c. Vitt. Eman. 52 Tel. 547.007	«Z» (L'orgia del potere) di Costa-Gavras (Dramm. - Colore - Francia-Algeria) con Yves Montand, Irene Papas, Jacques Perrin — Da un assassinio politico una stringente inchiesta giudiziaria. Vietato anni 14.	Critica ●●● Pubblico ○○○○	Orario: 14,40 - 17,15 19,50 - 22,20 Ingr. 1000
ARLECCHINO p. Sommeiller 22 Tel. 587.100	I Seicento di Balaklava di Tony Richardson. (Drammatico - Colore - Gr. Bret.) con T. Howard, Vanessa Redgrave, John Gielgud, David Hemmings. — La «carica dei 600» in una spietata lotta militare.	Critica ●●● Pubblico ○○○	Orario: 14,30 - 17,30 19,50 - 22,30 Ingr. 800
ASTOR v. Viotti 8 Tel. 518.916	Il Gattopardo di Luchino Visconti (Drammatico - Technirama - Technicolor - Italia) con Burt Lancaster, C. Cardinale, A. Delon. — Il romanzo di Tomasi di Lampedusa nella celebre illustrazione cinematografica.	RIEDIZIONE	Ore: 14,30 16 — 21,30 Ingr. 1000
CENTRALE d'Essai (540.119) v. C. Alberto 27	I dannati della terra di Valentino Orsini (Dramm. - Italia), con Frank Wolff, Martin Toth. — Autocritica di un comunista inquadrata nel travaglio dell'affrancamento negro dal colonialismo. Vietato minori 18.	Critica ●●● Pubblico ○○○○	Ore: 16,15 17,30 18,30 19,30 20,30 22,30 Ingr. 700
CORSO c. C. Alberto 65 Tel. 510.702	Non uccidevano mai la domenica di Henry Levin (Western - Colore - Usa) con Jack Palance, Vince Edwards, George Maharis, Sylvia Syms, Christina Roberts — Drammatico film avventuroso. V. m. 18.	OGGI LA PRIMA	Ore: 14,20 16,45 18,35 20,30 22,30 Ingr. 900
CRISTALLO v. Golto 5 Tel. 650.100	I complessi di Rai, Rossi, D'Amico (4 episodi - Italia) con Manfredi, Sandi, Tognazzi, Ilaria Occhini, Claudia Lange, Romolo Valli, Gaia Germani. — In tre episodi una satira di costume datata al 1905.	RIEDIZIONI	Ore: 14,30 16,10 18,15 20,15 22,30 Ingr. 900
DORIA v. Cremieux 9 Tel. 542.422	Un professore tra le nuvole di Robert Stevenson (Commedia di prod. Walt Disney - Colore - Usa) con Fred Mac Murray, Nancy Olson, Keenan Wynn — Sogno fra gli anni '20 e '30 Lo scoiattolo volante.	RIEDIZIONI	Ore: 14,20 16,30 18,30 20,30 22,30 Ingr. 1200
GIOIELLO v. Colombo 31 Tel. 590.760	Confessioni intime di 3 giovani spose di F. J. Gottlieb con Regis Vallou, Milliat Goasler (Dramm. - Colore - Germania) — Volgarizzazione di segreti sessuali mediante tre spregiudicate vicende. V. m.	Critica ● Pubblico ○○○	Ore: 14,30 16,25 18,25 20,30 22,30 Ingr. 1000
IDEAL c. Boccardo 4 Tel. 541.523	Quella donnaccia parigina di Roberto Montero (Guerra - Colore - Italia) con Gaia Germani, Monty Greenwood. — Americani camuffati da tedeschi all'assalto, in Africa Settentr., di postazione nazista.	Critica ● Pubblico ○○○	Ore: 14,30 16,30 18,30 20,30 22,30 Ingr. 900
LUX Gall. S. Federico Tel. 541.283	L'uomo dall'occhio di vetro di Alfred Wolmer (Poliziesco - Colore - Germania) con Horst Teppert, K. Hübner, I. Pagé — Da un romanzo di E. Wallace, un allucinante film del terrore. Vietato minori anni 14.	OGGI LA PRIMA	Ore: 14,20 16,20 18,20 20,30 22,30 Ingr.
METROPOL v. P. Tommaso 6 Tel. 652.470	Le pillole d'oro di Horst Manfred Antoff (Drammatico - Colore - Germania) con Petra Paul, Angela Hillbrecht, Horst Naumann — La disavventura «pillola» protagonista d'un film inchiesta. Vietato 18 anni.	Critica ●● Pubblico ○○○	Ore: 15 — 16,45 18,40 20,30 22,30 Ingr. 400
NAZIONALE v. Pomba 7 Tel. 518.830	Sexyreport di Jan Ch. Horlan (Drammatico - Erotico - Germ.) con Angelica Ott, Christiane Rücker — Ad Amburgo: una vicenda ambientata nel mondo del sesso e della droga. Vietato m. anni 18.	Critica ● Pubblico ○○○	Ore: 14,30 16,30 18,30 20,30 22,30 Ingr.
REPOSI v. XX Settem. 15 Tel. 531.400	I sei della grande rapina di Gordon Flemyng (Drammatico - Colore - Usa) con J. Brown, D. Carroll, J. Harris, Sorvino — Colpo di mezzo milione di dollari durante una grande gara sportiva. V. m. 14.	Critica ●● Pubblico ○○○○	Ore: 14,30 16,35 18,30 20,30 22,30 Ingr. 800
ROMANO Gall. Subalpina Tel. 519.145	Non tirate il diavolo per la coda di Philippe de Broca (Commedia - Colore - Francia) con Yves Montand, M. Reinaud, M. Schell — Rapinatore in fuga con milioni, trova asilo in un castello antico. V. m. 14.	Critica ●● Pubblico ○○○○	Ore: 14,30 16,30 18,30 20,30 22,30 Ingr. 1000
VITTORIA v. Roma Tel. 511.769	Spartacus di Stanley Kubrick (Storico-psicologico - Tech. 70 mm - Usa) con Kirk Douglas, Jean Simmons, Laurence Olivier, Charles Laughton, Tony Curtis, Peter Ustinov, John Gavin	RIEDIZIONE	Ore: 14,30 18 — 21,30 Ingr. 800

cinema

ADUA c. G. Cesare 67 Tel. 273.274	Il principe della notte. Technicolor. Vist. 14. ★ Drammatico		
ARS c. G. Pepe 142 Tel. 370.589	Il marchio di sangue. Alan Ladd, M. Freeman. Colori. ★ Drammatico		
AURORA c. Brescia 2 Tel. 270.910	Macista contro il Vampiro. Gordon Scott. Technicolor ★ Mitologico		
BRESCIA c. Brescia 20 Tel. 882.483	Si salvi chi può. Technicolor. ★ Drammatico		
MAIOR c. G. Cesare 103 Tel. 287 9/4	Il fuorilegge. Ann Bancroft, Dustin Hoffmann. Technicolor. ★ Drammatico		
NORD c. Vercelli 144 Tel. 359.332	Sartana non perdona. G. Martin, G. Roland. Scope, technicolor ★ Avventuroso		
ORIENTE v. G. Cesare 38 Tel. 241 883	A ciascuno il suo. G. M. Volonté, Franco Nero. Technicolor. Vietato 16. ★ Banditismo e mafia in Sicilia		
PALERMO c. Palermo 168 Tel. 273.000	Poker di sangue. D. Martin, R. Mitchum. Technicolor. Vist. 14. ★ Western		
SOCIALE v. Cournaya 2 Tel. 650.809	Bullitt. Steve Mac Queen, Robert Vaughn, Jacqueline Bisset. Technic. ★ Poliziesco		
ZENIT v. Cosseria 3 Tel. 269.899	Via col vento. C. Gable, V. Leigh, L. Howard, O. De Havilland. Techn. Orario 17,20, 21,30. ★ Drammatico		
GALLERIA c. Ganza 6 (Mirafiori) Tel. 608-553	Topaze. Thomas Milian, Nadia Weiler. Tech. ★ Western		
CONTINENTAL v. Nizza 348 Tel. 667 018	Bullitt. Steve Mac Queen, Jacqueline Bisset, R. Vaughn. Technicolor. ★ Poliziesco		
CUORE v. Nizza 56 Tel. 651.650	Asterix il gallico. Technicolor. Ap. 10. ★ Disegno animato satirico		
FLORA c. Moncalieri 241 Tel. 602 427	Per pochi dollari ancora. Giuliano Gemma. Tecnicolor. ★ Western		
GIGLIO v. Pastrengo 120 Mercati 983.455	Svezia, inferno e paradiso. Techn. Vist. 18. ★ Film inchiesta di Luigi Scattini		
ITALIA v. Nizza 136 Tel. 654.021	Fräulein Doktor. Suzy Kendall, Capucine, Kenneth More. Technicolor. ★ Spionaggio bellico		
PIEMONTE v. Nizza 35 Tel. 652.758	Serafino. Adriano Celentano, Ottavia Piccolo. Technicolor. Vietato min. 14. ★ Commedia, regia di Pietro Germi		
SAN CARLO Nichelino	Gli allegri pasanguai. Stan Laurel, O. Hardy. ★ Comico		
SPEZIA v. Nizza 70 Tel. 650 643	Non mi dire mai good bye. Tony Russ, Tech., scope. Ap. 15. ★ Commedia con		
DIANA v. F. Magn. 220	7 volte 7. Gordon Mitchell, Terry-Thomas. Tecnicolor, scope ★ Poliziesco satirico		
DORA c. Pr. Odolone 31 Tel. 264 421	Sora Sora. Haydée Politoff, Corrado Pani, Col. ★ Drammatico		
ROMA v. B. Genaro 40 Tel. 487 765	La battaglia di El Alamein. B. Hilton, Techn., scope. ★ Guerra		
ALBA c. Grosseto angolo v. Stradella	Indovina chi viene a merenda? P. Franchi, C. Ingrassia. Technicolor. ★ Comico		
AMBRA v. Ch. Saluzzo 77 Tel. 297.167	Fräulein Doktor. Suzy Kendall, Capucine, Kieron Moore. Colori. ★ Spionaggio bellico		
APOLLO largo Giulianio 82 Tel. 215 803	3 passi nel delirio. T. Stamp, B. Bardot, A. Delon. Technicolor, scope. Vist. 14. ★ Drammatico, 3 episodi: Fellini, Malle, Vadim		
EDERA v. Mantova angolo di Campagna 1	Ammazzali tutti e torna solo. Frank Wolff. Technicolor. Scope. ★ Western		
LUCENTO v. Venaria 120 Tel. 290 181	Per un corpo di donna. Robert Wagner. Tech. ★ Avventuroso		
LUTRARIO v. Stradella 70 Tel. 280 342	I 4 del Pater Noster. Rosemary Dexter, Paolo Villaggio, E. Montesano. Technicolor. ★ Comico parodistico		
SPLENDOR v. Bibiana 106 Tel. 296.338	C'era una volta il West. H. Fonda, C. Cardinale, C. Bronson. Technicolor. Ult. 22. ★ Western, regista Sergio Leone		

In VIII pagina:

I cinema nei maggiori centri della provincia di Torino

seconde e altre visioni a Torino

ALEXANDRA c. Racchi 18 Tel. 011 253	Gli intoccabili. J. Cassavetes, S. Ekland, Fiorenda Bolkan. Scope, technicolor. Vietato 14. ★ Drammatico
COLOSSEO c. M. Ciari 72 Tel. 651.034	Eva la venere selvaggia. R. Harris, E. Barros. Technicolor. Vietato 18. ★ Drammatico - PRIMA VISIONE
FARO v. Po 30 Tel. 82.314	City City, Bang Bang. D. Van Dyke, Sally Ann Howes. Scope, technicolor ★ Commedia, adatta per ragazzi
FIAMMA c. Ermanni 53 Tel. 373.257	City City, Bang Bang. D. Van Dyke, Sally Ann Howes. Scope, technicolor. ★ Commedia, adatta per ragazzi
HOLLYWOOD c. R. Margh. 100 Tel. 601 904	Eva la venere selvaggia. R. Harris, E. Barros. Techn., scope. Vist. 18. Ap. 14,45. Ult. ★ Drammatico - PRIMA VISIONE
LA PERLA c. Da Castanet 29 Tel. 584.791	Probabilità zero. H. Silva, B. De Carmine. Colori ★ Guerra in Norvegia
MASSIMO v. Montecuccoli 8 Tel. 870.061	El Verdugo. Jim Brown, Raquel Welch. Colori. Vietato 14. ★ Western
FORTINO v. Cigna 47 Tel. 486.560	El Verdugo. Jim Brown, Raquel Welch. Colori. Vietato 14. ★ Western
ORFEO p. Certina Tel. 519.114	Brucia, ragazzo brucia. F. Prévost, G. Marchio. tech. Vist. 18. Gr. 14,30, 16,30, 18,30, 20,20, 22,20. ★ Drammatico
PRINCIPE v. P. d'Acaja 48 Tel. 780.601	Gli intoccabili. J. Cassavetes, S. Ekland, Fiorinda Bolkan. Colori. Vietato 14. ★ Drammatico
STATUTO v. Cibrario 18 Tel. 487.761	Stephane, una moglie infedele di C. Chabrol, S. Audran, M. Bonet. Tech. Vist. 14. Gr. 14,30, 16,30 18,30, 20,30, 22,30. ★ Drammatico
ADRIANO v. Racchi 66 Tel. 547 715	Le sabbie del Kalahari. S. Baker, B. Whitman. Techn. Vist. 18. ★ Avventuroso
ALCIONE c. R. Margh. 194 Tel. 287.400	I due vigili. Technicolor. ★ Comico Compagnia Barzenda di donne 16,15 - 21,15.
ALPI v. Garibaldi 30 Tel. 545.345	Bisognava solo uccidere. K. Morris, D. Gallotti. Colori, scope. ★ Drammatico
REGINA c. R. Margh. 100 Tel. 930.654	La Monaca di Monza. A. Heywood, A. Sabato, Carla Gravina. Technicolor. Vist. 18. ★ Storico-passionale
GRAVEGNA v. Avogadro 3 Tel. 530.493	Il dottor Zivago. O. Sharif, G. Chaplin, J. Christie. Colori. Gr. 16 - 21,30. ★ Drammatico
MILANO v. Milano 2 Tel. 830.255	Macisto nella terra dei ciclopi. D. Mitchell. Colori. Ap. 10. ★ Mitologico Le spie uccidono a Beirut. ★ Poliziesco
OLIMPIA v. Garibaldi 3 Tel. 545 586	Una Colt in pugno al diavolo. Technicolor. ★ Avventuroso
PO v. Po 21 Tel. 210.456	Il tesoro della foresta pietrificata. G. Mitchell. Technicolor. ★ Avventuroso
P. NUOVA v. Nizza 17 Tel. 653 156	I 2 vigili. Franchi, Ingrassia. Col. ★ Comico El Greco. Rosanna Schiaffino. Colori. Ap. 10. ★ Storico-passionale
GIARDINO v. Montebello 60 Tel. 835.673	Via col vento. C. Gable, V. Leigh, L. Howard, O. De Havilland. Technicolor. Gr. 17,20, 21,30. ★ Drammatico
MIRAFIORI c. Cosenza 68 Tel. 690 367	La Monaca di Monza. A. Heywood, A. Sabato, Carla Gravina. Technicolor. Vist. 18. ★ Storico-passionale
SMERALDO v. Tunisi 97 Tel. 300.771	Il [illegible]. Anne Bancroft, Dustin Hoffmann. Techn. ★ Drammatico, regia Mike Nichols
VINZAGLIO c. D. Abruzzi 102 Tel. 596.125	Eva la venere selvaggia. R. Harris, M. Laurance. Tech. Vist. 18. Ult. 22,30. ★ Drammatico - PRIMA VISIONE
AMERICA v. Frejus 77 Tel. 351.767	Cimitero senza croci. Robert Hossein, Michèle Mercier. Technicolor ★ Western
ARALDO c. Cincinnato 3 Tel. 388.400	Vera Cruz. Gary Cooper. Technicolor, scope. ★ Avventuroso
ELISEO v. Mongrenevro 43 Tel. 335.615	Eva la venere selvaggia. R. Harris, E. Barros. Scope, technicolor. Vietato 18. ★ Drammatico PRIMA VISIONE
SAN PAOLO v. Cesana 80 Tel. 372.632	Bullitt. Steve Mac Queen, Robert Vaugh, Jacqueline Bisset. Tech. ★ Poliziesco
ARIZONA c. Belgio 53 Tel. 874.171	7 volte 7. G. Moschin, Terry-Thomas, R. Cell. Colori, scope. ★ Poliziesco-satirico
ARTISTI v. G. di Benota 34 Tel. 81.374	3 per l'inferno. Klaus Kinski, Margaret Lee. Technicolor, scope. ★ Guerra
CORALLO v. Acqui 2 Tel. 80.521	Il medico della mutua. Alberto Sordi, Gigi Valori, Pupella Maggio. Technicolor. ★ Commedia
ERIDANO c. Casale 105 Tel. 82.009	Indovina chi viene a merenda? P. Franchi, C. Ingrassia. Colori. ★ Comico
OROPA v. Orope 2	Ammazzali tutti e torna solo. Techn., scope. ★ Drammatico
VITT. VENETO p. V. Veneto 5 Tel. 871.542	I 2 evasi di Sing Sing. F. Franchi, C. Ingrassia. Colori ★ Comico
ASTRA v. R. Pilo 6 Tel. 753.507	Oliver! R. Moody, Oliver Reed. Technicolor. ★ Musical drammatico del romanzo di Dickens
BERNINI c. Tassoni 3 Tel. 773.643	Non si maltrattano così le signore di J. Enright, con Rod Steiger, Lee Remick. Techn. Vietato 14. ★ Poliziesco
ELIOS v. Val Lagarina 49 Tel. 794 145	Due once di piombo. Robert Wood. Technic. ★ Drammatico
MASSAUA p. Massaua 9 Tel. 260 803	Serafino. Adriano Celentano, Sara Urzi, Ottavia Piccolo Technicolor. Vietato 14. ★ Commedia, regia di Pietro Germi
ODEON v. Venaria 5 Tel. 772.002	Il sudario della mummia. A. Morel, E. Sellar. Techn. Vist. 18 (Solo ore oggi). ★ Horrorfilm
STAR v. Cumiana 68 Tel. 772.000	Bullitt. Steve Mac Queen, Jacqueline Bisset, R. Vaughn Technicolor ★ Poliziesco

Sharon Tate gira un film a Roma

Alessandria

ALESSANDRINO: Un bellissimo novembre.
AMBRA: Shantman.
CRISTALLO: Il più grande colpo della mafia americana.
DANTE: I due magnifici fraudenti.
GALLERIA: Il giorno più lungo.
MODERNO: La trasteverina.

ACQUI
ARISTON: La Monaca di Monza.
GARIBALDI: Sette volte sette.

SERRAVALLE SCRIVIA
LARA: Comelor.

CASALE
NUOVO: L'età del malessere.
MODERNO: Il giorno più lungo.
POLITEAMA: L'uomo venuto dal Kremlino.
VITTORIA: Uomini d'assalto contro l'Inferno.

OVADA
LUX: I due magnifici fraudenti.
MODERNO: La rivoluzione sessuale.
TORNIELLI: Gli intoccabili.

VALENZA PO
REGINA ITALIA: Scusi, lei conosce il nonno?
POLITEAMA: Susanna e i suoi dolci vizi alla Corte del Re.
TEATRO SOCIALE: 2001: Odissea nello spazio.

NOVI LIGURE
MODERNO: L'alibi.
IRIS: Cimitero senza croci.
ITALIA: Il grande silenzio.
CRISTALLO: Top sensation.

TORTONA
MODERNO: Una donna per una notte.
SOCIALE: Un posto all'inferno.
VERDI: Zorro alla Corte d'Inghilterra.

Asti

POLITEAMA NAZIONALE: I giorni dell'ira.
VITTORIA: La chiamata.
TEATRO ALFIERI: Sinahara.
SALONE ALFIERI: Oliver!
LUX: Oliver!
SPLENDOR: Kleinah.

CANELLI
BALBO: Un attico sopra l'inferno.

NIZZA MONFERRATO
SOCIALE: Il ritorno di Josetta.

Cuneo

CORSO: L'uomo venuto dal Kremlino
FIAMMA: chiuso.
NAZIONALE: L'oro del gigant).
ITALIA: chiuso.

MONDOVI'
CORSO: La notte è fatta per rubare.
ITALIA: Poker di sangue.

ALBA
REGIA: Il laureato.
CORSO: Il diritto di nascere.

SALUZZO
ITALIA: chiuso.
POLITEAMA: La battaglia di El Alamein.
SPLENDOR: chiuso.

BRA
POLITEAMA: Missione compiuta stop Sedimi Mary Helen.
VITTORIA: Professionisti per un massacro.

FOSSANO
ASTRA: La Monaca di Monza.
NUOVO IRIDE: Peggio per noi, meglio per te.

SAVIGLIANO
IRIDE: I segni mortali del dottor Malone.

LIMONE PIEMONTE
CITA: chiuso.
LA CIGALA: chiuso.

Novara

ASTRA: Anch'io sono una donna.
COCCIA: La notte di Cocris della stagione Blossom.
ELDORADO: Le case degli amori particolari.
ECCELSIOR: I morti non si contano.
FARAGGIANA: Krakatoa est di Giava.
VITTORIA: Io non perdono nessuno.

VERBANIA
APOLLO: Un corpo caldo per l'inferno.
ARISTON: Hollywood Party.
SOCIALE: Gli intoccabili.
IMPERO: Ultima notte a Cottonwood.
SOCIALE (Pallanza): La Stella del Sud.

OMEGNA
SPLENDOR: Lucrezia.
ORATORIO: chiuso.
SOCIALE: 2001, Odissea nello spazio.

DOMODOSSOLA
CATENA: Requiem per un Gringo.
CORSO: Gli intoccabili.
FILODRAMMATICI: Vivere da vigilantni, morire da eroi.

ARONA
ROMA: Nuda e cruda alla festa.
LUX: Gli uccelli vanno a morire in Perù.
MODERNO: Probabilità Zero.

Vercelli

ASTRA: Theresa and Isabella.
CIVICO: Nuda sotto la pelle.
ITALIA: Quel maledetto giorno di fuoco.
PRINCIPE: Bullets per un pistolero.
VERDI: Radiografia di un colpo d'ora.
VIOTTI: L'ultima notte a Cottonwood.

BIELLA
APOLLO: Un posto all'inferno.
IMPERO: Quella dannata pattuglia.
SOCIALE: Il sergente.
MAZZINI: Ringo prega per il tuo dio.
ODEON: Ventimila leghe sotto la terra.
MARCONI: chiuso.

Aosta

CORSO: Straniezi nu di baci ardenti
GIACOSA: Istanbul express.
ITALIA: La chanteuse.
LUX: La caduta delle aquile.
SPLENDOR: Anna Karenina.

DELLE GUIDE: Il giramondo del Bloux

SAINT-VINCENT
NUOVO: Inchiesta particolare.

Parma

ARISTON: Silvestro e Gonzales: alla all'ultimo pelo.
CAPITOL: Ecce Homo.
CENTRALE: L'ultimo paradiso.
CUCALE: Spartacus.
JOLLY: Contratto per uccidere.
LUX: Confessioni intime di tre giovani spose.
ORFEO: Parliamo di... uomini?
VERDI: La battaglia dell'ultimo passo.
ODEON: Sotto il sole rovente.
ROMA: Non si [illegible] così le signore.
TRENTO: Partner.
ASTRA: Dei simpatiche canaglie.
OLIMPICO: Clemenza.
PICCOLO TEATRO: Kaziss, l'arca indiana.

Piacenza

APOLLO: Bully, il re dal dagale gioco
CORSO: Rebus.
ECCELSIOR: riposo.
IRIS: Gioco perverso
PLAZA: La polizia sull'orecchio.
POLITEAMA: Ultimo colpo in canna.
ROMA: Il pistolero segnato da Dio.

Barbara Parkins nel film «Lettera al Cremlino»

proseguimenti

ALFIERI p. Solferino Tel. 535.440	La pantera rosa di Blake Edwards (Satirico-poliziesco - Colore - Usa) con Peter Sellers, Claudia Cardinale — Il commissario Clouseau nella sua prima scombinata e farsesca inchiesta investigativa.	RIEDIZIONE	Orario: 15,15 17,30 19,50 22,15 Ingr. 500
ARISTON v. Lagrange 21 Tel. 548.147	Un bellissimo novembre di Mauro Bolognini (Dramm. - Colori - Italia-Francia) con Gina Lollobrigida, G. Ferzetti, Paolo Turco. — Ardente e volubile catanese accende d'amore il giovane ripeta. - V. m. 14.	Critica ●● Pubblico ○○○	Ore: 14,30 16,30 18,30 20,30 Ingr. 600
AUGUSTUS p. C.L.N. 248 Tel. 630.714	2001: Odissea nello spazio di Stanley Kubrick (Fantasc. - Col. 70 mm - Usa) con Keir Dullea, Gary Lockwood — Computer impazzito ribellasi astronauti cercando fallimento impresa (Premio Oscar '68)	Critica ●●●● Pubblico ○○○○○	Orario: 14,30 17 — 19,40 22,30 Ingr. 800
CAPITOL v. S. Dalmazzo Tel. 540.605	La Sicilia del Sud di Sidney Hayers (Avventuroso - Sc. Col - Usa) con Ursula Andress, Orson Welles, George Segal — Da un romanzo di Verga, le drammatica caccia a un preziosissimo diamante rubato.	Critica ●● Pubblico ○○○○	Ore: 14,15 16,15 18,15 20,15 22,30 Ingr. 800
MAFFEI v. Pr. Tommaso 5 Tel. 683.354	La salamandra di Alberto Cavallone (Drammatico - Colori - Italia) con Erna Schürer e Beryl Cunningham — Deviazioni morbose della sessualità femminile con finale sanguinoso. Vietato minori 18 anni.	Critica ● Pubblico ○○○	Ore: 14,30 16,25 18,20 20,15 22,30 Ingr. 600
TORINO v. Bonzi 6 Tel. 530.353	Un corpo caldo per l'inferno. Sentimentale. Wild screen con Joan Valmont e Krista Nell. Storia piccante di belle donne (quasi tutte) alla deriva, complici i sensi. ★ Poliziesco-drammatico	PRIMA VISIONE	Ore: 15,10 17 — 18,50 20,40 22,30 800

se siete a Genova

TEATRO MARGHERITA: riposo.
SUPERBA: Compagnia di Rivista di Marco Leandri. Spogliarello ad ogni costo! Sotto schermo: **La Bibbia** tratta dal colossal.
ASTOR: Settimana gialla (I Sentinel).
MARCONI: La stella del Sud.
GRATTACIELO: Inghilterra nuda.
LUX: L'urgia del potere.
MODERNO: I 5 della grande rapina.
OLIMPIA: Vedo nudo.
ORFEO: Belle bacchi rossi.
PALAZZO: Femmine.
RITZ: Un affare di cuore.
UNIVERSALE: Per un pugno di dollari
VERDI: Il giorno più lungo.
ARISTON: Le amanti di Dracula.
AURORA: Attrazioni complete stop Sedimi Mary Helen.
DIANA: Le amanti di Dracula.
DIONISO: Cose mai fatte quando siamo rimasti al buio?
IDEAL: Un professore tra le nuvole
IMPERIALE: Il grande silenzio.
LIDO: Cosa hai fatto quando siamo rimasti al buio?
MARALDO: Un professore tra le nuvole
ARCOBALENO (Bargagliotti-Danovaro): Fräulein Doktor.
ITALIA (Sestri P.): Sandali e filippo
VITTORIA (Sestri Ponente): Il delinquente ospitano
ROMA (Sestri Pon.): La fratellanza.
VERDI (Sestri Ponente): Città città bang bang.
A. DORIA (Rapl): La notte infedele.
PONTEDECIMO Intrighi al Grand Hotel
AMBRA (Voltri): Missione compiuta stop sedimi Mary Helen.
VERDI (Nervi): Tarzan and Isabel.
FLORA (Quinto): Romeo e Giulietta.
LIDO (Pra): Il sergente Rabbar.

CHIAVARI
ASTOR: Il teatro di crimini.
CANTERO: Trans Europa Express.
CENTRALE: Satanik.
NUOVO: La polce nell'orecchia.
ODEON: Le avventure di un giovane.

La Spezia

ASTRA: Radiografia.
CIVICO: Exploit: bello, sexy... e ladro
COZZANI: Top sensation.
SMERALDO: Comando silicio.
ODEON: Tarzana.
MONTEVERDI: Romeo: operazione Mazzarolf. Sesso: Jobo. Invece Dio e nuvoli
MARCONI: La Mandragola Segue Acido: delirio del sensi.
ARBENALE: La sposa in nero.
ASTORIA: La battaglia di El Alamein
AUGUSTUS: La ragazza con la pistola
MANEGGIA'ZA: Il Tigre.
GOLDONI: La brigata del diavolo
GIARDINO: chiuso.
VOLTA: chiuso.

Imperia

IMPERIA: Krakatoa.
CAVOUR: Il coltello nell'acqua.
CROCE BIANCA: L'eroe di Babilonia
ROSSINI: Probabilità zero.
DANTE: I consiglieri.
CENTRALE: La ragazza del peccato.
ODEON (ai giardini): La grande sfida a Scotland Yard.

SANREMO
ASTRA: L'urgia del potere.
MIGNON: No, con tua madre non ci sto.
[illegible]: Krakatoa.
CENTRALE: Ladro di crimini.
SANREMESE: Radiografia di un colpo d'oro.
ORILLO: Mirage.
SUPERCINEMA: L'ultimo [illegible].
[illegible]: Kitsche.

BORDIGHERA
OLIMPIA: La sparita senza stella.
ZENI: Brucia, ragazzo, brucia.

VENTIMIGLIA
COMUNALE: Il ritorno del magnifico amico.
EUROPA: Gli intoccabili.
IMPERO: Il segreto del vestito rosso.

OSPEDALETTI
EDEN: I draghi d'oro.

ARMA DI TAGGIA
CAPITOL: La morte sull'alta collina.
CIRRI: La morte non ha sesso.

RIVA LIGURE
CORALLO: I lunghi giorni [illegible]

CRITICA		PUBBLICO	
Capolavoro	●●●●●	Grande successo	○○○○○
Ottimo	●●●●	Notevole	○○○○
Buono	●●●	Discreto	○○○
Discreto	●●	Mediocre	○○
Mediocre	●	Scarso	○

Savona

ARIS: Il cavaliere di Lagardere.
DIANA: Chiedi [illegible] a Dio non è mio.
MODERNO: I protagonisti.
[illegible]: Venti anni della nostra vita.
OLIMPIA: Il giorno più lungo.
ELDORADO: La moglie giapponese.

ALBISOLA
MARCONI: Giovani tigri.

ALBENGA
CRISTALLO: Voltati il cadido.
AMBRA: Caccia all'uomo.
ASTOR: A Gentle al nuovo inclito.

CAIRO MONTENOTTE
ITALIA (Cairo): Polizlotto 303.
[illegible]: Tom e Jerry c'era una volta.
CRISTALLO: Tatoo.
DOPOLAVORO (Chiusi): Disobbice in lega.
ALTARE: Quei temerari dalle macchine volanti.
OLIMPIA: Palla di famiglia.
NUOVA ITALIA (Millesimo): Il colpo corpo di Dubois.
SOCIALE: Nini ed Amsterdam.

CERIALE
[illegible]: Il ranch.

ALASSIO
COLOMBO: [illegible] volta Giuda.
RITZ: Guerra [illegible] infarno al pensionato K.

FINALE
ORDINA: Il tecchio di Londra.

LOANO
PERLA: Karim un corpo due brucia.

NOLI
CRISTALLO: Assassination.

SPOTORNO
[illegible]: Tom e Jerry in top-cat.

VADO
[illegible]: I diavoli volanti.

VARAZZE
VERDI: Starbleck.
TEATRO: Straniezi, nu di baci ardenti.
[illegible]: Killer adsia.

il film del giorno

Pincus ritorna

LA PILLOLA D'ORO di Horst Manfred Adloff, con Petra Elsa, Angela Hillebrecht, Inge Marschall, Horst Naumann. — Film-inchiesta, tedesco, a colori. (Cinema Metropol).

Il tema della pillola e Pincus a, già trattato ultimamente a tanta conseguenza in un divertito lungometraggio (Provenza e la pillola, con Deborah Kerr e Daniel Niven), è svolto con impegno ben diverso da questa pellicola-inchiesta di produzione berlinese. Si sono in lizza dei metodi contraccettivi forse oggetto di ragionamenti e considerazioni a più livelli. Rivendicazioni di libertà nel uso non si trovano dapertutto in un giornaletto studentesco del tipo della Zanzara, redatto a Roma dalle donne — ma non specificatamente — altrove d'una media superiore. Dai foglietti ciclostilati del periodico scolastico il controverso argomento passa nei discorsi dei genitori e dei docenti, investe altri temi (il sesso come tabù, il sesso come liberazione dei complessi ecc.).

Detto questo, va precisato che il film non è né una conferenza, né una lezione, né una tavola rotonda. In esso si parla e si discute: ma poi dalla teoria, magari pedantesco secondo l'inconfondibile abitudine tedesca, si passa agli esempi: mamme e papà (ce n'è uno detestabile: ex nazista nostalgico), professori laici o in abito talare si fanno da parte per lasciare spazio e scherno libero alle studentesse, che in più d'un momento si liberano, contemporaneamente, dei complessi e dei reggiseni. Le immagini lasciano le parole con largo puntiglio, specie nel corrente frammento della splendida Petra Paul che non si sottrae né all'inevitabile d'un tuffatore previsto di buccamorta né alla vista e lusinghiero ammiramento di platea e galleria.

a. val.

Riduzioni A. G. I. S. — Cinema: Adriano, Alcazar, Alfieri, Ambrosio, Augustus, Moffei, V. Veneto, Torino-Roma: biglietti ridotti all'ingr. Picchetto della Stadium Excel Sport alla cassa.

Incontro con le jugoslave alla rassegna di Alghero

Le dive prendono lo stipendio

Graziella Chiappalone e Maria Giuseppucci, le vallette di Corrado, sono andate in vacanza (a Fregene) con l'ultima puntata del telequiz «A che gioco giochiamo?» (Telefoto)

Mança Kosir: «A me non piacciono le BB e le Lollo» - Ma i milioni (forse) sì

DAL NOSTRO INVIATO

Alghero, venerdì sera.

Piccole storie di attrici al Festival di Alghero. La Jugoslavia, che vanta la delegazione più numerosa, ne ha tre da esibire. Mança Kosir è la protagonista di «Belinda»: delicata e sottile con il volto scarno spesso ombreggiato dai capelli lisci, è sempre vestita di colori pastello. Non si considera un'attrice, anche se comincia visibilmente ad abituarsi ai complimenti. Ha sempre girato e frequentato ancora l'Università quando il regista Babaja l'ha scritturata per panni di una contadina che muore in un ambiente e in una famiglia senza cuore. Ha detto in pubblico che non continuerà la carriera, dovrebbe magari interpretare personaggi che non sono alieni alla sua sensibilità e non ne sarebbe in grado.

Le sue idee sono sovvi: «Ogni film per me deve rivelare un'impressione di bellezza, perciò non m'interessano le opere politiche. Ho ammirato le dive come Brigitte Bardot e Gina Lollobrigida, ma le autentiche interpreti tipo Jeanne Moreau». Una scrittura di milioni potrebbe indurla ad accettare una parte qualsiasi?

«Sì, allora non avrei nessuna protesa artistica». Non s'accorge di contraddirsi? «Mica tanto — sorride — perché in Jugoslavia abbiamo stipendi ben definiti ed io ho risposto solo in linea d'ipotesi». Con un misto d'ipocrisia e di ironia continua a dire che il cinema non le piace troppo, benché abbia sposato da poco un giovane regista il quale non faticherà molto a riportarla davanti alla macchina da presa.

Milena Dravic la guarda poco convinta. Oggi è la più popolare attrice del suo Paese e per mantenersi all'altezza della situazione non ha esitato a trasformarsi da brillante in drammatica (in Italia conosciamo il suo «L'alba di un giorno») ed accettare continuamente parti in cinema, teatro, televisione. Lei pensa solo a riposarsi «alle serate estive in golfino scarpone accanto a stelline coniate da odaliche o da tennisti. Sembra quasi voler mettere in primo piano Snezana Nikolic, una maggiorata fisica diplomata all'Accademia che reste ancora maglietta traforata

Piero Perona

OGGI al cinema CORSO
Una travolgente interpretazione di
JACK PALANCE
in un «western» eccezionale e senza confronti

VIETATO AI MINORI DI 18 ANNI
ORARIO: 14,35 - 16,40 - 18,35 - 20,30 - 22,30

OGGI Ariston OGGI
GINA LOLLOBRIGIDA
GABRIELE FERZETTI ■ PAOLO TURCO

EASTMANCOLOR — VIETATO AI MINORI DI ANNI 14

OGGI • CAPITOL • OGGI
L'AVVENTUROSA CACCIA A UN FAVOLOSO DIAMANTE
GEORGE SEGAL ■ URSULA ANDRESS
IAN HENDRY
LA STELLA DEL SUD
TECHNICOLOR — TECHNISCOPE

LOTTERIA DI MONZA
OLTRE ½ MILIARDO DI PREMI
ULTIMI GIORNI

oggi al LUX grande prima
Una intera metropoli sotto un'allucinante coltre di terrore!!

HORST TAPPERT · KARIN HÜBNER · HUBERT VON MEYERINCK
STEFAN BEHRENS · FRITZ WEPPER · ILSE PAGE
ALFRED VOHRER
EASTMANCOLOR

Durante la proiezione del film ognuno di voi sarà convinto di aver individuato l'assassino:
DISILLUDETEVI
Perché potrete saperlo solo negli ultimi 5 minuti

VIETATI AI MINORI DI 14 ANNI
Orario spettacoli: 14,20 - 16,30 - 18,30 - 20,30 - 22,30

liquidazione estate
stock dischi 33 giri - sconto 20 %
FAMOSE MARCHE - FAMOSI ESECUTORI
KARAJAN - WALTER - TOSCANINI - KLEMPERER
RUBINSTEIN - OISTRAKH - BACKAUS - COLTRANE - MILE DAVIS - SHEPP - BRUBECK
GOODMAN - GLEN MILLER - ARMSTRONG
ASTORI A TORINO - RIVOLI - SETTIMO - ALESSANDRIA

da oggi in prima

NON UCCIDEVANO MAI LA DOMENICA (in prima al Corso): è un western americano realizzato dall'anziano e capace regista Henry Levin sulla traccia dei classici modelli del cinema avventuroso: fuorilegge in lotta contro onesti pionieri nel vasto quadro dell'America ottocentesca nella quale la civiltà avanzante crea giorno per giorno nuovi problemi. A colori, con Jack Palance, Vince Edwards, George Maharis, Sylvia Syms, Kathe O'Mara, Neville Brand.

L'UOMO DALL'OCCHIO DI VETRO (in prima al Lux): nella serie ormai collaudata da un persistente successo di pubblico, ecco un nuovo romanzo di Edgar Wallace tradotto in immagini da Alfred Vohrer, diligente specialista di queste trascrizioni. Ambientato a Londra, l'intrigo mostra la lotta della polizia contro un misterioso criminale che terrorizza la metropoli inglese. In eastmancolor, con principali interpreti Horst Tappert, Karin Hubner.

La «Stefano Tempia» stasera al Conservatorio

Stasera al Conservatorio, ci avrà concerto vocale-strumentale dell'Accademia Stefano Tempia. Sono in programma musiche e canti di Monteverdi, Falconieri, Cesicini, Frescobaldi, Zipoli, Pergolesi, Vivaldi, Scarlatti, Pescetti, Bach, Mozart, Mario Castelnuovo Tedesco, Rossini.

ultima ora

Tafferugli ad Alghero davanti al «Festival»

Alghero, venerdì sera.

Il commissariato di Pubblica Sicurezza di Alghero sta proseguendo le indagini per identificare i giovani che ieri sono stati protagonisti di un tafferuglio con gli agenti di polizia in servizio davanti al cinema «Miramare» di Alghero dove è in corso la rassegna internazionale di cinema, tv e narrativa. Il rapporto, che sarà redatto dal dirigente del commissariato, denuncerà i presunti autori dell'aggressione.

Il tafferuglio è avvenuto quando un gruppo di giovani, alcuni residenti ad Alghero, altri provenienti da Sassari, hanno inscenato una manifestazione di protesta davanti al locale cinematografico reclamando, secondo quanto affermano gli inquirenti, di assistere alla proiezione senza pagare il biglietto. Un brigadiere e due agenti del locale commissariato hanno tentato di allontanare i manifestanti ma sono stati insultati e percossi, tanto che un agente ha dovuto ricorrere alle cure dei sanitari.

spettacoli di provincia

CASELLE
ITALIA: «I pericolosi amori della casta Susanna» C. Cervi, S. Conte.
ROMA: «Sissignore» U. Tognazzi, M. G. Buzzanca.
CHIERI
CHIERESE: «Il Zorro».
CHIVASSO
CINECITTA': «Krakatoa, est di Giava».
POLITEAMA: «Anch'io ho il diritto di nascere», A. Baldwin.
MODERNO: «Susanna e i suoi dolci vizi alla corte del re» (Viet. 14).
CIRIE'
CATALANO: «Metti, una sera a cena» J.-L. Trintignant, F. Balkan.
ITALIA: «Nembo!... per la pelle» L. De Funès, J. Gabin.
RICHIARDI: «Chiedi perdono a Dio... non a me» G. Arfinson, Gildes.
CUORGNE'
PERONA: «Zum, Zum, Zum» L. Tony.
MARGHERITA: «Shalakni» S. Cinquetty, B. Bardot.
IVREA
POLITEAMA: «El Verdugo» J. Brown, R. Welch.
SIRIO: «Probabilità zero» E. Silva, L. Castellano.
SPLENDOR: «Vendetta per vendetta» J. Ireland, J. Hamilton.
LANZO
NUOVO: «Diabolicamente tua» A. Delon, R. Berger.
MONCALIERI
ESCELSIOR: «Noi siamo ragazzi» Cliff e Cash.
ORBASSANO
MODERNO: «Alle» Michael Caine, J. Foster.
PINEROLO
ITALIA: «La battaglia del Sinai» A. Dayan, Z. Revah.
NUOVO: «Orgasmo» C. Baker, L. Castel.
SOCIALE: «Radiografia di un colpo d'oro» G. Lockwood, T. Sommer.
HOLLYWOOD: «Missione compiuta stop tecnici Matt Helm» D. Martin.
RIVOLI
CARMINE: «Cimitero senza croci».
EXCELSIOR: «Anch'io ho il diritto di nascere» e «La guerra di Troia».
SETTIMO
GARIBALDI: «Rivediamo i nostri eroi e ritrovare l'antico misterioso mondo scomparso in Africa?» A. Sordi, N. Manfredi.
BECCARIS: «La scogliera dei desideri».
MODERNO: «Gli innamorati» F. Franchi, C. Ingrassia.
SUSA
CIVICO: «Metti, una sera a cena» P. Balkan, L. Capolicchio.
CONTIN: «Base artica zebra» R. Hudson, E. Bergmino.

TORRE (Acc. Alb. 3 bis, t. 877.857): Salvatore Tuffieri: mostra personale.
VIOTTI (v. Viotti 8 a, tel. 555.440): personale di Mario Barlaam.

MUSEO NAZIONALE DEL CINEMA (Pal. Chiablese): or. 10-12; 15-18.

GAY SALA
Via Pomba, 7
«Il ballo cura la solitudine e vince la timidezza»
Trattenimenti ore 16.45 - 21

Ristorante Hôtel ROYAL
SETTIMO TORINESE
Via Milano 117 - tel. 561.361
AMPI SALONI RISTORANTE
RICEVIMENTI, NOZZE
IN MODERNI AMBIENTI
SCELTA CUCINA

risvegliatevi nel sole...

...LONTANO DALLO SMOG DELLA CITTA', MA VICINI AL VOSTRO POSTO DI LAVORO
Regalate a voi e ai vostri bambini un angolo di cielo limpido e tanta aria pura, noi

NUOVO CENTRO RESIDENZIALE DI BEINASCO A SOLI 3 KM DA MIRAFIORI
(Pensate: una distanza inferiore che da Porta Nuova...)

IMMAGINATEVI AL MATTINO
Uscite di casa freschi e riposati (il complesso residenziale sorge nella zona più alta e quindi più sana di Beinasco); fate 150 metri e siete sulla statale: 5 minuti di macchina o di autobus e siete già al Vostro posto di lavoro.

ESITATE ANCORA?
Avete ragione, ci sono molte cose che dovete ancora sapere. Per esempio, che gli appartamenti sono di varie dimensioni (ma c'è tanto spazio anche nei più piccoli), che sono ri-fi-ni-ti-s-si-mi, che hanno prezzi strepitosamente convenienti.

ANCORA UNA COSA
Non è necessario che Vi disponiate di denaro contante: abbiamo predisposto delle straordinarie facilitazioni d'acquisto. Venite a visitarci: Vi lo illustreremo e Vi condurremo a visitare gli appartamenti. Senza impegno da parte Vostra.

Rivolgetevi alla
COMPAGNIA FINANZIARIA ATTIVITA' IMMOBILIARI
Com.F.A.I.
Compagnia Finanziaria Attività Immobiliari
Via Guarini 4 (angolo Piazza Lagrange) Torino
Telef. 537.490 - 535.321 - 510.518

gallerie e musei

ASSOCIAZIONE PIEMONTESE GALLERIE ARTE MODERNA
CARLO ALBERTO «12» (telefono 541.585): 100 «miniature» dei più noti pittori del passato e del presente.
GISSI (p. Solferino 2, 554.425): Pittori contemporanei. Ore 10-13; 16-20.
IL FAUNO (Piazza Carignano 2): Mostra personale di Andrè Masson.
L'APPRODO (Reglno 17): Aspetti della Scultura italiana.
LA BUSSOLA (v. Po 9, t. 518.994): Mostra personale della scultrice Alexandra Cardinin. Orario 10-13, 16-20.
LA MINIMA: Dorian Ker (piazza San Carlo 175, telefono 512.462): Orario: 10-13; 16-20.
MARTANO (via C. Battisti 31): Alda Galli: antologica.
NARCISO (P. Carlo Felice 18, tel. 541.125): Oscar Dominguez.

• ARLECCHINO: OGGI
• Uno dei più grandi registi ■ Uno stuolo di attori formidabili ■ 2 anni di lavorazione
■ 10 mila comparse, hanno permesso di realizzare sul grande schermo la famosa
CARICA DEI SEICENTO

un film di TONY RICHARDSON
TREVOR HOWARD · VANESSA REDGRAVE
JOHN GIELGUD · HARRY ANDREWS · JILL BENNETT
e DAVID HEMMING
PANAVISION TECHNICOLOR United Artists

OFFRESI GRATUITAMENTE
GERENZA IMPORTANTE RISTORANTE-BAR
completamente attrezzato e numeroso nucleo familiare o soci praticissimi. Clientela numerosa costante tutto l'anno (circa 20.000 coperti anno) - Referenze - Attività svolte.
Scrivere a: Etas-Kompass Pubblicità 270 — 10100 Torino

angolari Rheem Safim

C'è chi li usa in negozio...
e in mille altri luoghi diversi, anche poco ampi, perché con gli angolari Rheem Safim si va alla conquista dello spazio.

RHEEM SAFIM S.p.A.
Via Vespucci, 1 - Tel. 9530851 - 20066 MELZO (Milano)
UFFICIO REGIONALE VENDITE PIEMONTE-LIGURIA:
Via Susa 7 int. 4 - 10138 Torino - Tel. 740.710-740.839
TORINO - Ditta GUARATI ARTURO
Via Pr. d'Acaja, 40/bis - Tel. 773.509
TORINO - Ditta SCAGLIA GIUSEPPE
Via Bava, 32 - Tel. 876.049

CONCEDIAMO IMMEDIATAMENTE
PRESTITI
a dipendenti grandi aziende, a proprietari auto ed alloggi anche se ipotecati - CELERITA' - RISERVATEZZA
FINANZIARIA FID.
Via Carnaia, 18 ang. C.so Sfiorardi - Torino
Tel. 542834 - 330445

La biancheria maschile di lusso importata dalla Francia
Eminence ATHENA
si trova presso i migliori negozi d'Italia

IN PRIMO PIANO

Lo "strip,, *fatto in casa*

Véronique è una delle più note « stripteaseuses » parigine

E' uscita in Francia la « Guida allo strip-tease ». Sarà bene chiarire subito un equivoco: la pubblicazione non si rivolge questa volta agli uomini, ma è destinata al pubblico femminile. Un sottotitolo di sapore psicologico potrebbe essere infatti: come salvare un matrimonio quando il marito si fa uccel di bosco notturno. Dopo la lettura di questo frivolo breviario — che odora più di Chanel n. 5 che di santità — le donne non avranno più nulla da invidiare alle varie Dodo D'Hambourg, Bettina Uranium, Bonita Super, Maria Tuxedo, Veronique, i nomi che si illuminano al neon sulle facciate dei famosi *night-clubs* internazionali.

Anche l'autore è una donna, l'americana Libby Jones la quale, con la collaborazione della scrittrice Anne Loesh, della pedagogista Janine Quet, dei disegnatori Brenet e Abigail Mauricet e di Alain Bernardine, l'impresario del Crazy Horse Saloon, ha la presunzione di volere risolvere i drammi dell'usura coniugale.

Diremo subito che la cura non è a buon mercato. Bernardine, che durante la ventennale carriera universitaria dello spogliarello ha laureato le *stripteaseuses* più « geniali », suggerisce un elenco di indispensabili « cosette di pessimo gusto » atte a sollecitare la fantasia virile. Esempio: parrucche rosse, incendiarie, ciglia postiche fatali, orecchini zingareschi, anelli *lyberty*, cuteneile di varia lunghezza, lingeria intima trasparente, calze nere o arabescate, scarpine, e puntofalso del tacco angulliesco, baiocchi di *peluche* e profumi; infine dischi di musica *swing* o gregoriana.

I capitoli chiave riguardano naturalmente il modo più efficace di alleggerirsi di pinnoli e trasparenze. Così lo strip-tease familiare è assicurato proprio se viene servito sulla piattaforma languida di un tabarin. Può sembrare l'uovo di Colombo: la donna, il sa, ogni sera si spoglia, ma lo fa senza anima. Lo strip-tease invece — secondo Bernardine — è arte interpretazione. Ogni movimento, anche il meno osservato, risponde ad una profonda malizia espressiva. « Ecco — conclude il maestro — alla donna comune, alla massaia, alla casalinga e così via, manca una coscienza professionale dell'amore. Questo libro cerca di formarne una adatta a qualsiasi tipo di marito »

Per l'uomo intellettuale, ad esempio, c'è lo strip di ispirazione mitologica: la scena di Leda e il cigno; lo spogliarello di indole storica: la morte di Cleopatra, il processo a Frine. Per il commerciante o l'artigiano si può improvvisare la vendita, con relativo collaudo, di una partita di calze, giarrettiere, sottovesti. Per il becchino, uno spogliarello in grammaglie di prima classe, esemplare nella versione, passata ormai alla storia del costume, della Vedova nera. Ma non è detto che, al termine di una giornata di lavoro, la donna di oggi abbia ancora l'estro di recitare la commedia.

Ugo Salvatore

SOPHIA: «Sono la donna più felice del mondo»

La Loren avrà un altro figlio

Così affermano gli amici dell'attrice - Carletto junior intanto cresce come un pascià

Nostro servizio particolare

Roma, venerdì sera.

Gli amici romani (i pochi che l'attrice ancora frequenta e che hanno l'onore di vedere il piccolo Carlo) dicono in questi giorni: « Sophia avrà presto un secondo bambino. Pare anche deciso a rinunciare per sempre al cinema ».

Tutto vero? Che cosa succedendo tra i viali giardini all'italiana e dietro la facciata della fiabesca dimora di Marino? La piccola e (forse anche troppo) osservata famigliola come vive?

Carletto junior è il « petit prince » per antonomasia, oggi nel mondo; per saperlo non c'è bisogno di interrogare lo specchio come nella fiaba di Biancaneve. Ma lui per fortuna ancora non lo sa: sta nella sua nurserie color albicocca e tra i pizzi della aristocratica carrozzella. « Guardatelo — esclama papà — è bello e cresce come un fungo ». *Pare sia di carattere docile e lieve, né potrebbe essere diversamente; comincia ora a guardarsi intorno, a captare qualche sensazione: si vede tra morbide tane, lini teneriniini, sotto la frescura di alberi che gli fanno da delicato riparo al sole, tra salotti dorati e luminosi: la vita deve sembrargli estremamente promettente, un avvenimento ancora assolutamente delizioso. In più ha i sorrisi e le moine di tutti e si fa stringere in continuazione al celebrato petto della sua grande mamma.*

Sophia dichiara senza timori: « Sono la donna più felice del mondo ». *E' andata a Montecarlo al gran ballo di primavera per non scontentare la sua amica Grace: aveva un abito nero fuori moda; l'eleganza, che non è mai stata il suo forte, non la interessa più. A Roma rifiuta quasi tutti gli inviti; va a teatro, nell'intervallo chiusa in cabina, telefona per sapere notizie del figlio. Pare che non lo lasci neppure un momento.*

I teleobbiettivi l'hanno ripresa più volte nella quotidiana passeggiata nel parco: gli occhi sempre più lenti, i capelli sempre più lunghi e un po' trascurati, i fianchi con una opulenza ahi ancor più orgogliosa della tanto desiderata maternità. « Sono finalmente sicura di essere come le altre donne — confida — posso avere tanti figli quanti voglio e li avrò ». *Partirà presto per la Russia dove girerà un film con Mastroianni diretto da De Sica: un impegno preso da tempo che va rispettato.* « Ma poi chiudo. Io sono nata madre ».

Carlo Ponti, dei tre è in questo momento il personaggio più in ombra. Nelle vetrine ve ne è una dozzina di fotografie di Carletto, ma l'amore esclusivo di Sophia per il bambino oscura un poco la sua gioia. Inoltre la sua giornata diventa sempre più impegnativa: si gara con il figlio per riconquistarsi il proprio posto nel cuore dell'amata, si dà da fare come può. Ogni sera torna a casa con un regalo: una medaglia o un paruro di brillanti. L'ultimo, è stato una « culla », augurio per un futuro «bebè» e il desiderio di accontentare la moglie anche in questa sua nuova speranza.

Se la Loren nel suo attaccamento quasi selvaggio al figlio è tanto italiana, quanto commovente, questa cinquantenne ancora attraente, dall'eterno sorriso, uomo d'affari abilissimo, vera potenza economica, un matrimonio felicemente disfatto, quest'altro ottenuto a prezzo di noiosi battaglie, due figli grandi ed uno appena nato, è oggi una figura quasi « eroica ». La sua vita è stata una lotta continua anche se fortunata; ora deve pensare ad aumentare ancora la famiglia. Non gli è concesso, neppure un minuto, di riposare.

Mirella Appiotti

Un fotografo americano mette in posa la Loren e Carlo jr. nella sontuosa villa di Marino

Il produttore Carlo Ponti

LA SCUOLA ALLA SOGLIA DI CASA

Ragazzi a scuola dalla mattina alla sera

(con pullman, piscina, palestra, teatro)

Le esigenze della vita moderna impediscono a molti genitori di badare lungo il giorno ai propri ragazzi e d'altra parte essi si preoccupano che i loro figli siano assistiti, educati ed istruiti con ogni cura. Oggi tutti hanno l'automobile, ma non sempre l'orario della scuola si concilia con gli impegni del papà e della mamma.

L'Istituto Maffei è la scuola che si trova davanti al portone di ogni casa e di ogni villa di Torino e dintorni: ha 30 automezzi, dai pullman con 10 posti ai giganteschi torpedoni con 60 posti, e raccoglie alla mattina direttamente al portone di casa ciascun alunno per riportarlo alla sera con i compiti fatti, dopo avergli servito a pranzo ed a merenda, in modernissimi refettori, i gustosi cibi preparati nelle proprie attrezzatissime cucine.

Ogni torinese ha fra i suoi conoscenti un alunno o un ex alunno del Maffei: è pregato di chiedere a lui le informazioni sulla scuola che inizia ora il suo centesimoquinto anno di vita.

L'Istituto Maffei svolge la propria opera in tre sedi costituite da tre palazzi adibiti esclusivamente a scuola con aule belle e luminose palestre, gabinetti scientifici, cortili per la ricreazione.

Corsi facoltativi di danza classica, musica e lingue straniere riservati agli alunni interni.

Scuola elementare corso Regina Margherita 302, tel. 78.18.44 - 78.68.53; scuola media via Mazzini 60, tel. 87.65.68 - 87.65.69; istituto tecnico per geometri e ragionieri piazza San Carlo 182, tel. 54.54.34 - 55.31.61; segreteria telefonica automatica 24 ore su 24, telefono 54.54.34.

Qualche parola in più per la modernissima sede della scuola elementare in corso Regina Margherita: è una costruzione appena inaugurata e dotata delle comodità più moderne; può ospitare 1000 alunni ed offre loro, oltre il pranzo, spettacoli nel proprio teatro, un corso di nuoto nella propria piscina riscaldata e coperta, giochi e ricreazioni all'aperto oppure al coperto a seconda della stagione.

A semplice richiesta telefonica si invia gratuitamente il programma della scuola.

ALLOGGI DI ALTA CLASSE RIFINITI CON MATERIALI PREGIATI PRONTI PER LA CONSEGNA

Via Tripoli 119

a 100 metri dallo SPORTING CLUB

IMPRESA VENDE DIRETTAMENTE

Alloggi: 4 camere, doppi servizi, terrazzi coperti, saloni di 22 mq. Adatti anche come uffici o studi. Prezzi da L. 120.000 il MQ. - Box, magazzino

VENDITE IN CANTIERE ANCHE NEI GIORNI FESTIVI

Telefonare 683.727 - 881.805 ore pasti

DOMENICA 8 GIUGNO

In occasione della battaglia dei fiori treno turistico per

VENTIMIGLIA

al prezzo speciale di L. 1900

Part. da Torino P.N. ore 0.00 | Part. da Ventimiglia ore 18.30
Arrivo a Ventimiglia ore 10,36 | Arrivo a Torino P.N. ore 21,15
Ferma anche a Sanremo e Bordighera

Presso la Stazione di Torino P. N. sono in vendita i biglietti di ingresso al corso fiorito di Ventimiglia, al prezzo ridotto di L. 500

ENTE MANIFESTAZIONI GENOVESI

Teatro dei Parchi di Nervi - 25 giugno - 2 agosto 1969

X FESTIVAL INTERNAZIONALE DEL BALLETTO

PROGRAMMA

25-27-28 giugno: « GRAN BALLO DELLE NAZIONI » sul tema: « Dal Re Sole al jazz » con Yvette Chauviré - Michel Nunès - Irene Skorik - Soliti e Corpo di Ballo (Francia), Balletto del Teatro San Carlo di Napoli (Italia), Milorad Miskovic (Jugoslavia), Lujdilo - Loli e Soliti (Spagna), Lone Isaksen - Laurence Rhodes (Stati Uniti), Nikita Dolguscin - Valentina Mukanova (Urss).
(In esclusiva per il Festival).

3-4-5 luglio: « BALLETTO NAZIONALE CANADESE » (In esclusiva per l'Italia).

11-12-13 luglio: « THE NEW YORK DANCE THEATRE » di Alwin Nikolais.

17-18-19 luglio: « BALLETTO NAZIONALE MESSICANO » diretto da Amalia Hernandez.

31 luglio - 1.2 agosto: « RUDOLF NUREYEV - MERLE PARK » con il Balletto Nazionale Canadese.

20 giugno - 29 luglio: « V RASSEGNA INTERNAZIONALE DEL FILM SULLA DANZA »

Prenotazioni (dal 9 giugno): Botteghino del Teatro Margherita Genova - Telefono 589.339.
Ufficio Informazioni dell'Azienda di Soggiorno di Nervi Piazza Pittaluga 4 r - Telefono 579.304.

questa sera alla TV

I Lager segreti

❶ «Tv 7» nel Biafra - ❷ «Un giorno d'infamia»: i campi di sterminio esistevano già prima della guerra

Al Bano e Nada per l'estate (Disegno di Chieco)

Tivusette il rotocalco d'attualità diretto da Brando Giordani, in onda alle 21 sul Nazionale, è la più importante trasmissione della serata televisiva. Sul sommario del fascicolo che porta il numero 230 si può anticipare che avrà come pezzo forte un servizio sui tecnici petroliferi italiani uccisi e tenuti prigionieri nel Biafra, al quale seguirà un'inchiesta sul « doping » degli atleti con preciso riferimento al « caso Merckx ».

Seguirà, alle 22 Tribuna sindacale. *La rubrica di dibattiti curata da Jader Jacobelli dà la parola per la conferenza stampa al rappresentante dell'Intersind.*

★ ★

Spettacolo stimolante quello proposto alle 21,15 sul Secondo Canale, per il ciclo Teatro-inchiesta, *con lo sceneggiato, di produzione tedesca, Un giorno d'infamia, programma firmato da Egon Monk, anche regista, con il quale hanno collaborato Gunther R. Lys e Claus Hubalek. Si tratta di una sconvolgente rievocazione degli orrori di campi di concentramento nazisti, visti nella loro fase preliminare, preludio alle più perfette e razionali soluzioni del forno crematorio.*

L'azione è ambientata nel 1939 nel campo di prigionia Allendorf — il prototipo, quello che servirà poi di modello per realizzare Dachau, Belsen, Buchenwald, Mauthausen, Flossenburg, Ravensbrück — dove sono coattivamente internati indiziati politici, criminali di diritto comune, disertori, ebrei, zingari. La Germania nazionalsocialista ignora o finge di ignorare quest'onta ignominiosa, l'Europa ed il mondo chiudono gli occhi: meglio non sapere. Una giornalista americana invitata a Dachau, in visita addomesticata, ha scritto elogiando l'ordine, la pulizia, l'organizzazione impeccabile e pretta nazista tedesca.

L'impianto del copione non è basato su una vicenda, almeno non nel senso tradizionale, ma presenta, invece, in una sorta di diario, il susseguirsi di vari episodi: l'arrivo d'un gruppo di nuovi detenuti, il tentativo di fuga d'un prigioniero, le torture ignobili alle quali è sottoposto un prete, la morte di un anziano ebreo, la degradazione psichica e fisiologica alla quale sono sottoposti i prigionieri, il vago senso di umanità che ancora alberga in qualche aguzzino. Il lavoro non ha bisogno di commenti: è, nella sua cruda rappresentazione di un giorno qualunque, senza una data precisa, una tremenda testimonianza della bestiale ferocia degli assassini dalla croce uncinata.

★ ★

Alle 22,30 va in onda, dallo studio 1o di Torino (sulla strada di St-Vincent, dove si avrà, sabato 14 giugno, la finalissima) la quarta selezione di canzoni in gara nel concorso Un disco per l'estate. *Si tratta, per l'esattezza cronistica, della seconda puntata, almeno in ordine d'effettuazione, essendo saltate quelle previste martedì a Milano e mercoledì a Torino, per scioperi interni della Rai. Ai cellibrat stasera saranno: Milva (« Primo amore »), Maurizio (« Elisabeth »), I New Trolls (« Davanti agli occhi miei »), Christina Moissen (« Tutto o niente »), Franco Say (« C'è questo sole che »), Rosanna Negri (« Quel giorno d'illusione »), Mario Tessuto (« Lisa dagli occhi blu »), Dino (« Simone, Simonetta »), Rosanna Fratello (« Lacrime nel mare »), Armando Sanzini (« Balla, balla ballerina »), Piter (« Corri, corri »), Bruno Chicco (« Vediamoci domenica »), Nicky (« Poi si vedrà »), Pino Ricardi (« Ti stringo nel tarlo ») e Fiorella (« Gente qua, gente là »).*

d. g.

oggi sul video

primo canale

15,30: Giro d'Italia, tappa Rocca Pietore - Cavalese.
17 —: Lanterna magica.
17,30: Telegiornale del pomeriggio.
17,45: Tv dei ragazzi (Vangelo - Chi è?).
18,45: Concerto del pianista Marcello Abbado.
19,15: Sapere: « Silenzio in una famiglia ».
19,45: Sport - Cronache italiane.
20,20: Telegiornale della sera.
21 —: Tv 7, settimanale di attualità.
22 —: Tribuna sindacale, conferenza stampa.
23 —: Telegiornale della notte.

secondo canale

17,30: Galoppo da Milano - Pugilato - Lotta greco-romana.
21 —: Telegiornale.
21,15: Teatro-inchiesta: « Un giorno d'infamia ».
22,30: Un disco per l'estate, selezione.

TELEVISIONE SVIZZERA — Ore 19,15: Minimondo - 20,10: Telegiornale - 20,20: Canzoni - 21,20: Telegiornale - 21,35: La scomparsa di Leslie Howard - 23,15: Estri: Telegiornale.

i programmi di domani

PRIMO CANALE — Ore 12,30: Sapere - 13: Comiche - 13,50: Telegiornale - 15,30: Giro d'Italia - 17: Giocagiò - 17,30: Telegiornale; Lotto - 17,55: Concerto per il Papa - 19,30: Tempo libero spirito - 19,45: Sport; Cronache del lavoro - 20,30: Telegiornale - 21: Stasera Celentano - 22,15: Dicono di lei - 23: Telegiornale.

SECONDO CANALE — Ore 17,30: Chissà chi lo sa? - 18,30: Lotta greco-romana - 21: Telegiornale - 21,15: Compianto per la morte di Bob Kennedy - 22,05: Normandia 1944-1969.

oggi alla radio

NAZIONALE	SECONDO	TERZO
12,00 Giornale radio	12,30 Giro d'Italia	17,45 P. Hindemith: Son. op. 25 n. 1
12,10 Zibaldone italiano: Un disco per l'estate	13,00 Un disco per l'estate	18,00 Notizie del Terzo
12,30 Chiosco	14,30 Giornale radio	18,15 Quadr. economico
13,45 Week-end musicale	14,35 Le chiavi della musica	18,30 Musica leggera
14,00 Progr. per i ragazzi	17,10 Pomeridiana	18,45 Piccolo pianeta. Rassegna di vita culturale
15,30 Primavera napoletana	17,30 Aperitivo in musica	19,15 Concerto di ogni sera (con musiche di Marini, Platti, Vivaldi)
17,00 Giornale radio	18,35 Sul nostri mercati	20,30 Nuove pagine sportive del Lo-per
17,05 Per voi giovani. Dischi, notizie e voci del mondo	19,00 Dischi da viaggio	21,00 Sulla scia dei successi. Ami.
18,35 Sui nostri mercati	19,10 Radiosera - Giro d'Italia	22,00 Il Giornale del Terzo. Sera arti
19,15 Grandi spettacoli	20,12 Alberto Lupo presenta: Io e la musica	22,30 In Italia e all'estero, selezione di periodici stranieri
19,50 Luna-park	21,00 La voce dei lavoratori	23,40 Idee e fatti della musica
20,05 Giornale radio	21,10 I racconti della radio	23,50 Poesia nel mondo
20,15 Il romanzo poliziesco	21,40 Sergio Mendes e Brasil '66	
20,43 La vostra simpatica Banca Toscana fondi	22,10 Il melodramma in discoteca	
21,15 Concerto del Maestro Krasnerlik	22,00 Cronache del Mezzogiorno	
22,30 Tribuna sindacale	23,10 Musica leggera	
	24,00 Giornale radio	

È trasferito all'aeroporto il pasticciere internazionale Hole Pleimchek, celebre per avere inventato la ciambella con due buchi. Poveretto!! Come soffre!! Si ostina a non usare il famoso Callifugo Ciccarelli venduto in tutte le farmacie.

liberatevi dalla FORFORA

MOBILI
GIOVANONE
Corso Francia 9

LENTI A CONTATTO
solo applicazioni perfette
A. XIMENES
Via Cernaia, 18
Telefono 650.210 1° piano

Dott. P. ADLER - Specialista
Malattie della pelle e veneree
Via Cesare Battisti 7 angolo via Roma
Ore 10,30-12; 16-18; fest. 10-12

MATERASSI DI LANA
MATERASSI A MOLLE
MATERASSI DI GOMMA
MATERASSI PER TUTTI
SUPERMATERASSI
C.so Giulio Cesare 27 bis ang. C. Emilia 1, t. 850.857

A LOANO 'Riviera delle Palme'
NUOVISSIMO HOTEL GARDEN LIDO

TUTTO L'ANNO
1ª cat. - Camere con terrazza sul mare, ogni condizione a tutti i confort di casa vostra - Telefonare 0182 66.666

Informazioni e prenotazioni in città
Ufficio Viaggi SAVET - Via Roma 10 - Telef. 579.444

Calma la rasatura d'oggi
e prepara la pelle
alla barba di domani
TARR
SCHERK

Se non c'è qui, non c'è proprio!

Dà una scorsa alle combinazioni che Pan Am ti offre per girare il mondo in lungo e in largo. Europa, Medio Oriente, America, Estremo Oriente, il globo intero con la rotta "Giro del Mondo"... Non c'è angolo della terra in cui Pan Am non ti possa portare. Se non trovi qui le vacanze dei tuoi sogni, inutile cercarle altrove. Ma è certo che le troverai, e alle condizioni più convenienti. Viaggio aereo in classe economica Jet. Eccone un elenco (tutti i viaggi in gruppo sono con accompagnatore di lingua italiana):

VACANZE IN EUROPA E MEDIO ORIENTE

WEEK-END IN COSTA AZZURRA - 3 giorni. Albergo e mezza pensione. Da Lit. 58.000.

WEEK-END A PARIGI 3 giorni. Da Lit. 60.200.

WEEK-END A BARCELLONA 3 giorni. Da Lit. 60.800.

WEEK-END A ISTAMBUL PORTA D'ORIENTE 3 giorni. Da Lit. 110.000.

VACANZE IN PORTOGALLO - 6 giorni a Lisbona. Da Lit. 135.000.

LISBONA E FUNCHAL, MADERA - 11 giorni. Da Lit. 182.000.

ISTAMBUL E ATENE 8 giorni. Da Lit. 145.000.

VACANZE NEL LIBANO E IN GRECIA - 10 giorni. Da Lit. 198.000.

UNA SETTIMANA A PARIGI 7 giorni. Da Lit. 109.000.

BARCELLONA E PALMA DI MAJORCA 8 giorni. Da Lit. 96.000.

BARCELLONA, VALENCIA E PALMA DI MAJORCA 10 giorni. Da Lit. 169.000.

LE MERAVIGLIE DELLA PERSIA - 8 giorni. Da Lit. 225.000. Estensioni facoltative a Isfahan - Shiras - Persepolis e Ramsar sul Mar Caspio.

VACANZE NEGLI STATI UNITI D'AMERICA, MESSICO E CARAIBI

VACANZE A NEW YORK 16 giorni a New York. Da Lit. 225.000 - Partenze in Gruppo: 24 luglio - 7 agosto. Escursioni facoltative a Washington e Niagara.

IL NORD EST "RAINBOW TRAILS" - 16 giorni. New York - Washington Philadelphia - Cleveland Chicago - Detroit - Niagara Toronto e Montreal. Da Lit. 407.100. Partenze in Gruppo: 7 e 21 luglio 4 agosto - 8 e 22 settembre.

IL "DISCOVERER" - 19 giorni. New York - Niagara - Chicago San Francisco - Los Angeles Las Vegas - Grand Canyon Phoenix - New Orleans - Miami Washington. Da Lit. 552.800. Partenza in Gruppo: 4 agosto.

CALIFORNIA, MESSICO E CARAIBI - 21 giorni. San Francisco - Los Angeles Mexico City - Montego Bay Nassau e New York. Da Lit. 609.000. Partenza in Gruppo: 30 settembre.

USA E CANADA - 18 giorni. Portland - Seattle - Vancouver Banff - Toronto - Niagara Montreal - New York. Da Lit. 439.000. Partenze in Gruppo: 28 luglio, 11 agosto.

STATI UNITI E CANADA 16 giorni. Montreal - Boston New York. Partenze in Gruppo: 8 e 22 luglio, 5 e 12 agosto, 9 settembre. Da Lit. 322.000.

FLORIDA, CALIFORNIA E HAWAII - 21 giorni. New York - Miami Los Angeles - Honolulu - Hawaii San Francisco - Washington. Da Lit. 625.000.

I PARCHI NAZIONALI NORDAMERICANI - 21 giorni. Niagara - Yellowstone Grand Teton - Zion Park Bryce Canyon - Grand Canyon Yosemite Park. Visitate inoltre New York - Las Vegas Los Angeles - San Francisco Washington. Da Lit. 709.500. Partenze in Gruppo: 17 luglio, 12 agosto, 9 settembre.

VIAGGIO NELLA TERRA DEI MAYA - 19 giorni. Mexico City - Taxco - Acapulco Merida - Yucatan - Isola di Cozumel. Da Lit. 721.100. Estensione facoltativa in Guatemala. Partenze in Gruppo: 11 settembre, 12 ottobre.

TUTTAMERICA 1969 21 giorni. Seattle - San Francisco Los Angeles - Las Vegas Grand Canyon - Houston New Orleans - Washington e New York. Da Lit. 725.000. (Hotels Hilton con mezza pensione). Partenza in Gruppo: 4 agosto.

ALASKA, PASSAGGIO A NORD OVEST - 16 giorni. Fantastica avventura di viaggio nel paese delle aurore boreali. Attraverso il circolo polare artico - le terre Eskimo, il Mare di Bering ai confini con la Siberia. Da Lit. 865.000. Partenze in Gruppo: 16 luglio, 6 agosto.

VACANZE SOGGIORNO IN FLORIDA E NEI CARAIBI "IO, TU... E UN'ISOLA". Richiedete anche le combinazioni Soggiorno e Crociera PAN AM/LINEA COSTA, sia per l'estate, che per la stagione invernale. Servizi eccezionali. Vacanze soggiorno tutto compreso.

MIAMI BEACH 16 giorni. Da Lit. 545.900.
BARBADOS 16 giorni. Da Lit. 592.000.
GIAMAICA 16 giorni. Da Lit. 593.700.
DA UN'ISOLA ALL'ALTRA 19 giorni. TRINIDAD TOBAGO - BARBADOS GIAMAICA e NASSAU. Da Lit. 743.200.
NASSAU e MIAMI BEACH 16 giorni. Da Lit. 512.600.
NASSAU e GIAMAICA - 16 giorni. Da Lit. 579.900.
TRINIDAD e TOBAGO. 16 giorni. Da Lit. 647.700.

Ritagliare e spedire a:
PAN AMERICAN WORLD AIRWAYS
Via Bissolati, 46 - 00187 ROMA

Mi interessa il programma.....
.....
Periodo o data di partenza.....
.....
Numero di persone.....
Inviatemi, senza alcun impegno, il programma dettagliato e relative informazioni.
Il mio Agente di viaggio Pan Am è
.....
Nome e Cognome.....
.....
Indirizzo.....
Città .....

VACANZE IN ESTREMO ORIENTE

VIAGGIO IN INDIA E NEPAL - 18 giorni. New Delhi - Jaipur - Agra Kathmandu - Benares Calcutta - Madras - Bangalore. Da Lit. 519.000. Estensione facoltativa a Colombo, Lit. 29.000. Partenze in Gruppo: 31 ottobre, 26 dicembre.

VIAGGIO A BANGKOK HONG KONG - OSAKA TOKYO e NEW DELHI. 22 giorni. Visite in Giappone a Toba e Hakone. Da Lit. 847.500. Partenze in Gruppo: 9 agosto, 20 settembre, 26 dicembre.

VIAGGIO IN TAILANDIA E HONG KONG - 21 giorni. Bangkok e Hong Kong. Da Lit. 748.500. Estensioni facoltative: Birmania, Cambogia, Singapore, Giakarta, Jogiakarta e Bali, Manila, Formosa. Partenze in Gruppo: 9 agosto, 20 settembre, 26 dicembre.

IL GIRO DEL MONDO

"SOUTH PACIFIC" - 25 giorni. San Francisco - Honolulu Papeete - Tahiti - Bora-Bora Moorea - Sydney - Giakarta Bali - Singapore. Da Lit. 1.020.000 Escursione facoltativa alla Barriera Corallina Australiana. Lit. 65.000.

Estensione nel Sud Est Asiatico: Cambogia, Bangkok e Hong Kong. Lit. 220.000. Partenza in Gruppo: 30 luglio.

POLINESIA - 28 giorni. Attraverso California e Hawaii Polinesia Francese Australia - Nuova Guinea Filippine e Indonesia. Escursioni eccezionali a Pago Pago e Apia a Port Moresby e Mount Hagen in Nuova Guinea e Pagsanjan e Cebu nelle Filippine - a Den Pasar in Indonesia. Partenza in Gruppo: 4 agosto. Da Lit. 1.350.000.

Viaggiare Pan Am è cosa grande.

Rivolgetevi agli Agenti di Viaggio che espongono questo annuncio: sono tutti Pan Am.

ANNUNCI ECONOMICI

I nostri servizi possono essere ordinati a:

TORINO Via Roma 80 Salone de « La Stampa »
Via Maroncia 32
MILANO Via Cerva 33
Galleria Passerella 1
ROMA Via Po 12
Largo del Tritone 156
GENOVA Via XX Settembre 186 r
Piaz. Acquaverde 17 r
Via Roma 56 r
BOLOGNA Via Rizzoli 18
PADOVA Riv. Ponte Romani 80
BOLZANO Via Portici 36
TRIESTO Piazza Ledenon 1
NAPOLI Via Rivera 168

oltreché presso tutti i corrispondenti della Eras-Kompass Pubblicità S.p.A. Coloro che desiderano inviare le loro richieste per corrispondenza possono scrivere a: Eras-Kompass Pubblicità, via Maroncelli 32 - 10129 Torino, inviando l'importo per vaglia postale o assegno bancario circolare versandolo sul conto corrente postale 3/24009 di Milano. Il prezzo di questo inserzioni deve essere corrisposto esclusivamente alla Eras-Kompass Pubblicità S.p.A. (Via Roma 80 e Via Maroncelli 32, Torino) per contanti o vaglia o mediante versamento sul conto corrente postale 3/24009 Milano. Uno sconto dal periodo del numero delle parole (minimo 15) addebitando quello stabilimento composizioni per la tariffa della Rubrica ottenga un'economia, con l'esenzione della imposta in ragione del 30 % globale. **Il prezzo delle rubriche è di L. 30 per parola. Le voci tabellate « Domande di lavoro » e « Domande d'impiego » L. 25 per parola.** E' ammessa l'inclusione nel testo di una sola parola in carattere maiuscolo (oltre a quella iniziale) la cui composizione per tre parole. Avvisi composti in neretto: tariffa doppia. Per ripetizioni in data una sconto del 10 %. **Per ogni servizio** domanda due volte su « La Stampa » o « Stampa Sera » del lunedì il secondo non ripetizione gratuite la « Stampa Sera » edizione romana. Non sono ammessi annunci che contengano richieste di denaro o francobolli. Coloro che desiderano ricevere lettere al fermo posta devono richiedere il testo dell'avviso la frase « Scrivere Eras-Kompass Pubblicità n. .... Torino », compilata per ogni parola, in tal caso all'importo dell'inserzione aumentato deve essere aggiunto il solo della cassetta di lire 200 per decade, ed un rimborso di lire 300 per le spese di recapito della corrispondenza e quindi che non possono restituire il testo stesso i vaglia vaglia. La Eras-Kompass Pubblicità S.p.A., in base al contratto di concessione di esercizio del contatario privato, è considerata a tutti gli effetti e unica destinataria della corrispondenza e incaricata alla esazione. Essa ha quindi il diritto di verificare le istanze e di accettare soltanto quelle corrispondenti ai requisiti, non assumendo ogni altra forma di corrispondenza, stampati, circolari o lettere di accompagno. Tutte le lettere indirizzate alla società debbono essere inviate per posta e in regolo postale se eseguite a mano consegnate.

① Commerciali

CALANDRA rotativa 2000x3 con invito vendesi. Telefono 729-413.

PRESSA pizzatrice idraulica 2000 x 3 vendesi. Telefono 724-413.

PUNTE circolari originali « Felck » nuovi e usati originali « Gem » assortimento completo. Pirandi via Nizza 32. 3-01260

STRUTTURA metallica completa piazza scartamento mm. 1000 lunga 10, cedesi. Telefono 721-978.

VENDESI gru Galleano E. 20 chiedo m. 25 altezza m. 35 semilunare. Telefonare 918-534 ore pasti.

A.A.A.A.A. A.A.A.A.A. A.A.A.A.A. FIDAUTO, via Pombe 29 (angolo via Giolitti) prestiamo denaro a tutti subito e discreti. Autosovvenzioni immediate rimborso comodissimi automatico. Nessuna formalità al locale in medesimo. Anche lavoratori fino a 6 mesi. Riservatezza assoluta. Telefonate 545-809. 0715

A.A.A.A.A.A.A.A.A.A. ACCORDIAMO entro 4 ore prestiti senza garanzia dipendenti statali, comunali. (Esaurientissima spiegazione). Riservatezza assoluta. Riva, via Mazzini 7. 5/1431

A.A.A.A.A.A.A.A.A. PRESTITI a tutti con e senza cambiali, richiesta da 100.000 a 50.000.000, paga 6% rimborso vino a 60 mesi. Via Pesaro 6. Telef. 344-224. 0315

A.A.A.A.A.A.A.A.A. 5 % al netto tutti prima e seconda ipoteca fino 50.000.000 su case signori. Prestiti a commercianti, artigiani, operai, impiegati. Rapidità elevatissima. Telefonare 344-224. 1231

A.A.A.A.A.A. PRESTITI a tutti anche senza cambiali da L. 100.000 a L. 10.000.000, [illegible] Rapidità. Riservatezza [illegible] Telefono 534-705. 5/1114

A.A. APIA, Borgo Mioca 16, telefono 540-632. Prestiti impiegati, operai, finanziamento autovetture. Mutui tutti scopi e durata. Autosovvenzioni immediate rimborso comodissimo automatico. Nessuna formalità al locale in medesimo. Anche lavoratori fino a 6 mesi. Riservatezza assoluta. Telefonate 545-809. 0715

A. AFFIDATECI vostri negozi, saloni, caffè, ristoranti (breve tempo). Picco, corso Marconi 26. Telef. 657-324.

A. BAR supermercato in avviatissima trattoria Lanzo, vendesi 3.000.000 trattabili. Riva, via Mazzini 1.

A. NEGOZIO in [illegible] turistico vendesi 7.000.000 trattabili. Riva, via Mazzini 7. 5/1431

ALBERGO 1ª categoria, nuova costruzione, attrezzatissimo, avviamento, stagione, redditizio, vendesi. Telefonare 652-581. 2001

AUTORIMESSA mq. 1800 autorizzazione centrosocietà vuole lavoro cedesi. Telefonare 351-513.

AVVIATISSIMA trattoria cedesi [illegible] 4.000.000 contanti. Riva, via Mazzini 1. 5/1431

AVVIATISSIMO alimentari drogheria [illegible] cedesi. Occasione. Via Cecchi 1. Via Mazzini 1.

AVVIATISSIMO alimentari in provincia di Asti cedesi conveniente causa decesso proprietario. Per informazioni telefonare Torino 780-151 dalle 9 alle 12 feriali.

AVVIATISSIMO bar superm[illegible] trattoria Lanzo, vendesi 3.000.000. Riva, via Mazzini 1.

AVVIATISSIMO caffè ristorante Superga cedesi 25.000.000, blocco. Riva, via Mazzini.

AVVIATISSIMO negozio casalinghi articoli regalo Alpignano cedesi 9.500.000. Riva, via Mazzini 1.

AVVIATISSIMO negozio [illegible] cedesi 5.000.000. Riva, via Mazzini 1.

AVVIATISSIMO negozio tessuti [illegible] cedesi 7.000.000. Riva, via Mazzini 1.

AVVIATISSIMO negozio [illegible] cedesi 2.500.000 contanti. Riva, via Mazzini 1.

AVVIATISSIMO negozio rivendita [illegible] cedesi 9.000.000. Riva, via Mazzini 1.

CEDESI edicola giornali centralissima zona corso. Richiesta 6.500.000. Telefonare 480-898. 0740

CEDESI ristorazione in corso ottimo stato. 4.000.000. Telef. 460-994

COMMESTIBILE fantastico, 800.000 contanti, 60.000 incasso, forte passaggio, cedo. Telefonare 537-213.

CIMMESTIBILI salumeria vini liquori causa altri impegni cedesi [illegible] distaccando. Tel. 519-540.

DROGHERIA centrale forte vendita cedo 4.500.000 [illegible] Corrigallo 510-964.

DROGHERIA in corso modernissimo, 50.000 giornaliere, cedesi anticipando 1.000.000. Telef. 503-993.

FRUTTA verdura ottimi affari incasso 170.000 giornaliere cedesi. Trattative. Corso Regina 168. 5-1248

FRUTTA verdura vendesi, 90.000 giornaliere. 4.500.000. Occasione. Interessati. Telefonare 295-740.

INDUSTRIA carpenteria metallica cerca dirigente tecnico apporto lavoro partecipazione utili eventuale società. Telefonare 351-513.

LAVORATORIO costruzioni [illegible] vendesi. Telefonare 372-519. 50715

LAVATERIA tutt. 60.000 giornaliere. S. Rita, fronte cocco, cedesi anticipando 1.500.000. Telefono 505-290.

LATTERIA incasso 100.000 giornaliero cedesi eventuale gerenza. Trattative, corso Regina 168.

LOANO albergo 30 camere cedesi anticipo causa salute. Sig. Caserta 107. 17100 Savona. 50738

MERCERIA biancheria piazza Sabotino, splendente impianto, ottimo avviamento, adatto persona anche anziche. Cedo 2.500.000. Fissato 694-670. 0787

MOTA cede bar ristorantino pensione aperitivo, trattenimento valevole. Telefonare 857-919, 387-276.

MUTUI ipotecari su alloggi concediamo in [illegible] giorni anche vecchie ipoteche, trattenuto valevole mensile da uno a sei mesi. Finconsul, corso Francia 13, tel. 760-203, 775-826.

PRIVATO cede latteria formaggi due vetrine forno vendita passaggio facilitazione pagamento. Tel. 747-003.

RICAMBI auto impresa Torino-Piacenza, utile netto mensile documentabile 1.000.000. Cede 7.000.000 più merce 40.000.000. Finanz. 694.160.

SALUMERIA zona San Donato svende 6.500.000. Trattabile, corso Regina 168.

SANREMO cedesi centrale [illegible] (bassissimi condominiali, commerciabilità avviato, arredato. Scrivere agli uffici in C.S., Sanremo. 50738

SANREMO pasticceria-gelateria centralissima, angolare, attrezzature nuove, alloggio annesso, lasciasi esimio: 35.000.000. Cede 30.000.000. Fissato 694-870 0787

SAVONA cedesi gestione piccolo ristorante. Tel. 24-639 Savona ore pasti.

TABACCHERIA bar su corso grande passaggio cede Castagna. Tel. 502-580

TABACCHERIA centralissima giocattoli, souvenirs, incasso 850.000 vendesi 15.000.000. Telefonare 370-243.

TABACCHERIA centralissima zona adiacente, incasso 700.000, utile netto 450.000, cedesi anticipando 6.500.000. Telefonare 505-290. 5/1208

TINTOLAVANDERIA attrezzi zona Stadio, lavatrice Macchirelli 15 kg. incasso mensile dimostrabile 1.400.000. Cede 10.000.000. Fissato 694.180.

TORREFAZIONE superattrezzata ultradecennale, 100.000 giornaliere, cedesi vitto commercio anticipando 7.000.000. Telefonare 502-314.

VENDESI negozio cancelleria vicinanze Torino 450.000 settimanali, richiesta 10.950.000 trattabili. Telefonare 352-624. 90213

② Artigianato

DECORATORE cerco [illegible] tappezzerie verniciatura pavimenti, lavori rapidi. Telefono 878-813.

DECORIAMO camere: completa tappezzeria 29.000, lampade 13.000, gratuita. Telefonare 812-930.

IMPRESA specializzata amministrazione condomini raccolta affitti. Tel. 519-366.

FORTE in ferri cambierebbe per lavoro caldaia, presse. Tel. 595-560.

③ Capitali - Società Rilievi - Cessioni

A.A.A.A.A. A.A.A.A.A. A.A.A.A.A. PRESTITI a lavoratori e pensionati. Telefonate a interessati. Sono veramente buoni. Riservatezza. Via Madama Cristina 24. Telefonare 687 538.

A.A.A.A.A.A.A.A.A. FIDIT, piazza Solferino angolo corso Re Umberto 2, presta impiegati, operai e dipendenti pubblico e privato, anche [illegible] protesti ed atti, mutui ipotecari, modicità, riservatezza. Telef. 532-465.

A.A.A. A.A.A.A.A. FINCOTEX, corso Francia 15, presta ufficiali, impiegati e tutti. Prestiti personali, automobilistici, immobiliari, cambiali, pratiche e professionalmente, sicurezza, serietà, rapidità, riservatezza. Telefonare 760-203. 770-826.

A.A.A.A.A.A.A. AVETE urgenza di prestiti? Interpellateci (Rag. Sania Ferrua 7, [illegible] 540-879.

A.A.A.A.A.A. PRESTITI [illegible] operai, mutui ipotecari, cambiali, segretezza [illegible] corso Duca 2, telefono 501-456. 5/01218

A.A.A. MUTUI ipotecari, cambiali, tutti [illegible] anche [illegible] fino 50.000.000 su case signori. Prestiti a commercianti, artigiani, operai, impiegati. Rapidità elevatissima. Telefonare 344-224. 1231

A.A. AFFIDATE vostre aziende commerciali, industriali. Pusano 694-670, 694-180. 0370

A. ACQUISTEREI rilevare Torino o vicinanze negozio alimentari qualunque genere. Tel. 513-598.

A.A.A.A.A.A.A.A.A. FIDIT, piazza Solferino angolo corso Re Umberto 2, presta impiegati, operai e dipendenti pubblico e privato, anche [illegible] protesti ed atti, mutui ipotecari, modicità, riservatezza. Telef. 532-465.

AVVIATISSIMO alimentari in provincia di Asti cedesi conveniente causa decesso proprietario. Per informazioni telefonare Torino 780-151 dalle 9 alle 12 feriali.

AVVIATISSIMO bar superm[illegible] trattoria Lanzo, vendesi 3.000.000. Riva, via Mazzini 1.

AVVIATISSIMO caffè ristorante Superga cedesi 25.000.000, blocco. Riva, via Mazzini.

AVVIATISSIMO negozio casalinghi articoli regalo Alpignano cedesi 9.500.000. Riva, via Mazzini 1.

AVVIATISSIMO negozio [illegible] cedesi 5.000.000. Riva, via Mazzini 1.

AVVIATISSIMO negozio tessuti [illegible] cedesi 7.000.000. Riva, via Mazzini 1.

AVVIATISSIMO negozio [illegible] cedesi 2.500.000 contanti. Riva, via Mazzini 1.

AVVIATISSIMO negozio rivendita [illegible] cedesi 9.000.000. Riva, via Mazzini 1.

CEDESI edicola giornali centralissima zona corso. Richiesta 6.500.000. Telefonare 480-898. 0740

CEDESI ristorazione in corso ottimo stato. 4.000.000. Telef. 460-994

COMMESTIBILE fantastico, 800.000 contanti, 60.000 incasso, forte passaggio, cedo. Telefonare 537-213.

CIMMESTIBILI salumeria vini liquori causa altri impegni cedesi [illegible] distaccando. Tel. 519-540.

DROGHERIA centrale forte vendita cedesi 4.500.000 [illegible] Corrigallo 510-964.

DROGHERIA in corso modernissimo, 50.000 giornaliere, cedesi anticipando 1.000.000. Telef. 503-993.

FRUTTA verdura ottimi affari incasso 170.000 giornaliere cedesi. Trattative. Corso Regina 168. 5-1248

FRUTTA verdura vendesi, 90.000 giornaliere. 4.500.000. Occasione. Interessati. Telefonare 295-740.

INDUSTRIA carpenteria metallica cerca dirigente tecnico apporto lavoro partecipazione utili eventuale società. Telefonare 351-513.

MOTTA cerca giovani bar alti per stagione lavori materni. Telefonare 857-919, 387-276.

OFFICINA lavorazione ferrosa, produzione articoli speciali brevettati, macchinario modernissimo, Notevole giro affari, commissionari locali. Cede 120.000.000. Fissato 694.670.

OTTIMO affare zona Mirafiori [illegible] negozio profumeria e alimentari con [illegible] Telef. 614-350.

PANIFICIO Rivoli centralissimo 160 kg cedesi eccezionale. Telef. 011-903.116 La [illegible] 0744

PASTIFICIO paesani [illegible] 53.000 giornaliere, 250 kg., cedesi anticipando 6.000.000. Telef. 302-543.

PASTIFICIO zona [illegible] politana, attività pluriennale, attrezzature nuove, ottimo incasso, alloggio annesso. Cede 10.000.000. Fissato 694-180. 0787

RIVIERA importante centro turistico vende unici pensione 30 letti ins. 350, tutti confort. 29.000.000. Possibilità gestione diretta. Mutuo facilitazioni. Spl, consulta 217, 17100 Savona.

TINTOLAVANDERIA attrezzi zona Stadio, lavatrice Macchirelli 15 kg. incasso mensile dimostrabile 1.400.000. Cede 10.000.000. Fissato 694.180.

TORREFAZIONE superattrezzata ultradecennale, 100.000 giornaliere, cedesi vitto commercio anticipando 7.000.000. Telefonare 502-314.

VENDESI negozio cancelleria vicinanze Torino 450.000 settimanali, richiesta 10.950.000 trattabili. Telefonare 352-624. 90213

④ Compra - Vendita alloggi, locali, terreni

A.A.A.A.A. ACQUISTO alloggio centrali. Telefonare 548-007.

A.A.A. MUTUI ipotecari immediati presentando documenti proprietà. Prima, seconda, terza ipoteca. Estinzione fino a cinque anni. Riservatezza FINANZIARIA FID, sede centrale via Cernaia 18 (angolo corso Siccardi). Tel. 542-854. 330-445.

A.A. ACQUISTO contanti privatamente alloggetto in Torino. Telefonare 364-907. 0759

A. PRIVATO vende via Gioberti 70, 3 camere cucina bagno doppio ingresso, no. 70 circa. 3.000.000. Visibile 13-18. 50619

A.A. VIA Artisti 1 semilussi abitazioni signorili prezzi vantaggiosi facilitazioni pagamento utilizzo locali.

A. ACQUISTA privatamente alloggio piccolo grande pagamento immediato. Tel. 834-061. 0758

A. ACQUISTASI contanti casa Torino anche [illegible] costruzione. Telefonare 541-419. 0551

A. ACQUISTO alloggetto 2-3 camere, pagamento [illegible] Telefono 343115. 5-1203

A. ACQUISTO appartamento Torino, piccolo, medi, pagamento contanti. Telef. 581-735. 0831

A. AFFIDATE il servizio vendita [illegible] vostre proprietà a Sabatelli Immobili Pertite. Telefonare 751-041.

A. CORSO Bernardino Telesio angolo via [illegible] Bianchi, fabbricato vendesi alloggi confortevoli panoramici, mutuo, massimo facilitazioni pagamento.

A. VIA De Sanctis prezzi abbordabili costruzione 1964 due camere cucina bagno 6.500.000. Vendesi pochi disponibili. Consulente 543-285.

A. VIA Duino 99 (Fiat Mirafiori) appartamenti grandi e in costruzione signorilissimi. Bellissi signorili, fronte giardino pubblico e piazza mutuo, dilazioni. Telefonare 817-043.

A Torre del Greco (Napoli) via Cleonio Lamperdi, n. m. 300 Villa delle Ginestre vendesi: villa padronale 18 locali, cantine, garage, rivestimento esterno, vasi comunione e grande parco ricco di alberi da frutta mq. 40.000 circa veduta isola di Capri. Prezzo lire 150.000.000 Scrivere a Geom. Minola, corso di P.ta Vittoria, 9, 20122 [illegible]

ABITABILE mutuo 2 camere, tinello, cantinone 6.200.000. Telef. 818-736.

ABITARE comodamente, zona verde, signorile servizi, via Valentino Carrera 7. Costruzione solida, appartamenti dilungamente signorili bicamere, bagno, ingresso 550.000 acquisto, 500 mila rateizzabili, 2.500.000 mutuo. Tricamere, bagno, ingresso 700.000 acquisto, 750.000 mutuo. Prezzi particolari. Geom. 578-044.

ABITAZIONE ristrutturazione recente posizione libera Corso Francia via Angelo 47. Appartamenti finiti signorili, prezzo bassissimo. Bicamere, cucinotta, bagno, ingresso, ripostiglio 700.000 acquisto, 650.000 rateizzabili, 3.150.000 mutuo. Tricamere, cucinotta, bagno, ingresso, ripostiglio, terrazzi 1.200.000 acquisto, 1.150.000 rateizzabili, 5 milioni 330.000 mutuo. Gibetti 533-033.

ACQUISTATE convenientemente negozio! Dedicandosi un'ora conoscerete sistema pubblico diverse proprietà, tutti casse prezzi, modalità pagamento, rateizzazioni, consulenza gratuita ogni consulenza, chiedeteci nostri inviati, senza vostro disturbo con massima priorità. Visitateci, telefonateci qualunque momento. Gibetti 578-044 0710

ACQUISTIAMO alloggi, ville, terreni, case, negozi, pagamento contanti. Picco, Marconi 26, telef. 657-324.

ACQUISTO villa, villetta, cascina qualunque zona, prezzo accettabile. Telefonare 543-349.

AFFARE! Chieuforo Colombo quadrilocale, servizi, termosifoni e pilloni 800.000 rateizzabili. Telefonare 391-705. 3-1428

AFFARE immediate Santa Rita, via Rene Viviana 27, appartamento superlusso 3 camere, cucinotta, ottima, bagno, ripostiglio 3.800.000 mutuo 4.950.000. Inizi. Drucmi 513-449.

AFFARONE vendesi mura signorili zodiaco 3/5 zona Mirafiori centri limpide, alloggio 2 camere servizi, ottime condizioni pagamento. Telefonare 60802

ALASSIO vendo camera cucina tinello vista mare 6.000.000. Deloro 40-512, Piazza Samambruolo.

ALLOGGETTI zona diverse vecchi nuovi da 2.500.000 alla. Telefonare 543-142.

ALLOGGIO libero (via Cumiana) 2 camere, cucina, servizi 4.200.000. Telefonare 515-318. 5-01255

ALLOGGIO vendo Cantalupa Km. 30 Torino tre camere servizi garage cantina giardino oppure casa completa di due alloggi. Tel. 679-765 feriali. 60885

(Continua a pag. 12)

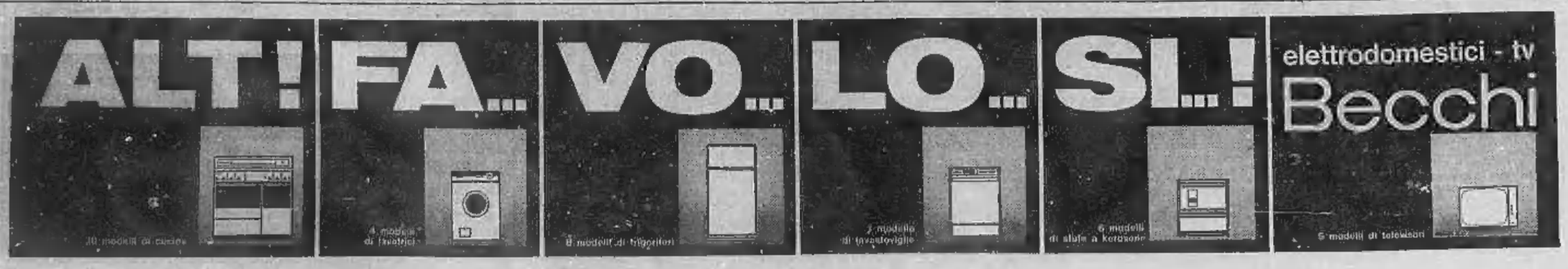

donne confidenziale

La donna diventa sempre più «mini»

Venti anni fa nei negozi di abbigliamento si vendevano prevalentemente le taglie 46, 48 e 50. Oggi le misure più richieste, le taglie che si comprano con maggior frequenza e notevolmente più piccole: 40, 42 e 44 possono considerare misure medie.

Questa trasformazione della *silhouette* femminile è un fenomeno esclusivamente italiano. In Francia le taglie più frequenti addirittura 38, 40 e 42 (ma attenzione, c'è da tener conto che il compo della confezione internazionale non è stata ancora messa a punto) un'unificazione e il francese è quasi un nostro 46). L'immagine corrente della donna tedesca non ha più niente che vedere con la massiccia *Hausfrau* d'altri tempi e nessuno si sogna più di dipingere le inglesi come «spilungone dalla muscella virile» o «manici di scopa».

La donna è entrata in una fase di ringiovanimento: le misure della vita e dei fianchi, il viso e persino il modo di muoversi sono cambiati radicalmente. Le frontiere della femminilità e della seduzione fissate una volta a 20 anni, poi a 25 dobordano ora largamente verso i limiti della quarantina. Un fenomeno che costituisce nella storia della condizione femminile una vera e propria rivoluzione.

Ecco le cause

La metamorfosi si spiega con una serie di cause che prese isolatamente potrebbero sembrare banali. Nel loro insieme rappresentano invece la profonda trasformazione del genere di vita sia psicologia della donna. Le donne conducono adesso una esistenza più attiva e igienica, e quelle che appartengono a un certo ceto sociale praticano sicuramente qualche sport con continuità.

Medici, dermatologi e specialisti in estetica femminile sono tutti concordi nell'affermare che l'aspetto psicologico esplica nel trattamento della giovinezza un ruolo più importante del fattore fisico. Insomma le donne attive invecchiano più lentamente delle donne che hanno nessuna attività fuori casa. La professione o il lavoro deve però interessarla e non affaticarla fisicamente.

La tabella delle taglie

Ecco la tabella delle taglie italiane comparate alle taglie estere (da ritagliare per gli acquisti delle vacanze). Germania, Austria e altre nazioni dell'Europa continentale non differiscono dalla nostra taglia.

ITALIA		42			48	
FRANCIA	38	40	42		46	48
INGHILT.	32	34	36	38	40	42
USA	10/32	12/32	14/34	16/36	18/38	

Felicità = bellezza

Una donna rimane giovane anche grazie all'intesa che esiste tra lei e il marito. In una coppia (sia per l'uomo sia per le donne) la giovinezza del corpo è in un buon numero di casi il barometro che misura il grado d'intesa. La felicità è il più efficace dei prodotti di bellezza e i mariti dovrebbero pensarci più spesso. E non solo per quanto riguarda l'aspetto fisico del problema.

E' importante che la coppia si senta unita in ogni manifestazione della vita. Sbagliano i mariti che tengono la moglie all'oscuro della loro vita professionale, perché ciò potrebbe cementare di più la loro unione. Sbagliano quei mariti che soffocano le mogli raccontando nei minimi particolari ogni grana del lavoro. Sbagliano le donne che sono ipersensibili e continuano a piangersi e a rimuginare anche quando i problemi sono già stati risolti.

La donna e il lavoro (contro i luoghi comuni)

Evelyne Sullerot, docente all'Università di Parigi, ha scritto un libro ora tradotto anche in Italia con il titolo «La donna e il lavoro» (Etas/Kompass, lire 3000) nel quale viene analizzata la storia e la sociologia del lavoro femminile. Il lavoro delle donne è stato sottovalutato. Nei primi anni di questo secolo le donne sono state occupate di fatto in tutti i mestieri anche nei più pesanti e nei cosiddetti lavori maschili (hanno contribuito persino alla costruzione delle piramidi).

Il mito della gentilezza della donna e della debolezza come equivalente della femminilità sono ideologie di una classe superiore e privilegiata che non può essere a campione. Gli studi di etnologia hanno poi dimostrato che un lavoro che presso un popolo è da uomo, presso un altro magari è riservato esclusivamente alle donne.

Non esiste quindi giustificazione «fisica» a questa differenziazione, che vengono spesso tirati in causa motivi pseudo-sessuali chiamati «naturali». Questo diversificazioni senza senso vive ancora oggi. Perché è così femminile battere su una macchina da scrivere che forma lettere, mentre è così poco femminile battere sulla linotypo che forma anch'essa lettere?

Non esisteva fino ad ora un libro così appassionante e rivelatore che combattesse i luoghi comuni e i pregiudizi (anche quelli moderni) più diffusi.

(A cura di Flora Gandolfi, Mara Rossetti e Luisella Rei)

oggi festeggiamo

S. Norberto; S. Claudia martire; S. Bertrando (patrono di Udine); San Claudio vescovo.

OGGI venerdì 6 giugno: Il Sole sorge alle 4,43 e tramonta alle 20,32. La Luna si trova nel 9° giorno dopo il Plenilunio.

ricetta del giorno

Piselli alla lionese

In padella mettete 500 grammi di piselli, un po' di burro, due hicchiai di brodo, sale, pepe e noce moscata. Lasciate cuocere ed un quarto d'ora prima di togliere dal fuoco aggiungete altro burro, un po' di farina e prezzemolo tritato ed all'ultimo momento un tuorlo di uovo.

il medico della famiglia

Litigare aumenta la pressione

Un lettore scrive:

«*Mia moglie mi fa continue scenate. E' vero che questo potrebbe farmi aumentare la pressione?*».

— No, non soltanto la sua, ma anche quella di sua moglie.

* *

Un lettore domanda:

«*E' vero che le supposte a base d'allume possono servire per restringere le emorroidi?*».

— No. L'allume ha un effetto astringente, ma debole molto poco per servire a ridurre le dimensioni di un vaso sanguigno dilatato.

* *

Un lettore domanda:

«*Come si cura la spondilite reumatica?*».

— Si tratta, purtroppo, di una malattia per la quale finora non esiste una cura. E' una condizione nella quale le vertebre si unisono l'una all'altra, immobilizzando la spina dorsale.

Copyright di «Chicago Tribune» per «Stampa Sera»

oroscopo di domani

ARIETE (21 marzo - 20 aprile)
Affari: le contrarietà saranno numerose, la mattinata. Sarà meglio rimandare qualsiasi impegno importante. *Sentimenti:* Venere è sempre in calma e sempre a tua disposizione. Incontri. *Sentimenti:* Marte che esalta la aggressività del maschio femminile. *Salute:* nulla da segnalare in proposito. Vitalità.

TORO (21 aprile - 21 maggio)
Affari: la semiquadratura Luna Saturno, all'inizio della giornata, disturba, sulla iniziativa in genere, un'azione paralizzante. Non forzare. *Sentimenti:* Vecchi e Marte infondono coraggio e spensieratezza più intimi. Calmo dunque. *Salute:* eccellente dopo le 21, eccellente fino a mezzogiorno.

GEMELLI (22 maggio-21 giugno)
Affari: approfittate dell'ultimo transito, nel Segno, di Mercurio che facilita i mezzi di comunicazione, i viaggi, gli esami e le discussioni. *Sentimenti:* la vostra abilità di giocolieri della parola vi trarrà sempre d'impaccio. *Salute:* l'equilibrio psichico è buono quello fisico. Nessun pericolo.

CANCRO (22 giugno - 23 luglio)
Affari: procedete in modo sostenuto ed anche nel campo della professione non tralascerete i risultati brillanti. Gloria agli artisti. *Sentimenti:* avventura serale con contributo di trigono Luna-Nettuno. Inibizione ticabile. *Salute:* non avrete motivo di lagnarvi al riguardo. Seguite ugualmente la dieta.

LEONE (23 luglio - 23 agosto)
Affari: ostacoli della malefica quadratura dei luminari, che impedisce gli accordi con il prossimo e determina un clima disarmonico e scostante. *Sentimenti:* vi riuscirà difficile assimilare correnti di simpatia. Divergenze in casa. *Salute:* molto bene, specie per l'apparato cardiocircolatorio.

VERGINE (24 agosto - 22 sett.)
Affari: l'opposizione Luna-Plutone vi accanirà di lentare ogni speculazione finanziaria specie se sospetta da sconosciuti. Stia in difesa. *Sentimenti:* il settore affettivo beneficia di radiazioni tranquillanti. Ottimismo. *Salute:* malesseri risultano difficilmente diagnosticabili. Esaminatevi.

BILANCIA (23 sett. - 22 ottobre)
Affari: vi manoverà la spinta necessaria per giungere ad una rapida conclusione. Ostacoli che non dipendono dalla vostra volontà. *Sentimenti:* trasporto passionale verso la persona amata che ricambia con pari slancio. *Salute:* faticosi l'inizio, ma poi la ripresa non tarda ad arrivare. Tenete d'occhio il fegato.

SCORPIONE (23 ott. - 22 nov.)
Affari: astenetevi dall'impegnare denaro in imprese che mancano di una base solida e sicura, anche se nuovi sistemi cercano di lusingarvi. *Sentimenti:* la stella vi riservano una eccezionale per l'amore. Non specificata. *Salute:* permane una certa debolezza dovuta a Saturno avverso.

SAGITTARIO (23 nov. - 21 dic.)
Affari: se possibile, concentratevi dopo le 17, approfittando del favorevole aspetto di Giove che attiva la fortuna e il successo. *Sentimenti:* è appiana una questione tra coniugi che di ripresa in serata. *Salute:* lenta alle condizioni di spirito impazienti la digestione. Giovera una cura ricostituente.

CAPRICORNO (22 dic.-20 genn.)
Affari: evitate quelli che riguardano il trapasso di proprietà immobiliari. Le imprese militare, le successioni straordinarie. Prudenza. *Sentimenti:* è il momento adatto per porre un taglietto una vecchia disputa familiare. *Salute:* diminuzione del vostro energetico nella prima metà della giornata.

ACQUARIO (21 genn. - 19 febbr.)
Affari: Giove riferita in modo diretto e quindi i progetti che sembravano stabili, di colpo rivelamano la vostra attenzione. Dinamismo. *Sentimenti:* un dubbi e quelli dovrete lasciare il passo, l'eterno inquieto; la vita. *Salute:* un po' compromessa quella del mese dopo il trapianto.

PESCI (20 febbraio - 20 marzo)
Affari: la Luna nel Segno e un ottimo propiziamento sul sistema di lavoro. Tutto andrà quindi a gonfie vele. *Sentimenti:* sfavorevole gli astri recentemente si va verso la felicità. Coraggio, abbiate non è permesso il caso di parlarne quando la fortuna vi assiste.

notizie dello sport

Ancora alla ribalta il calcio: Coppa Italia e Serie B

Il Torino rischia la Coppa

Domenica la Roma, che guida la classifica, i granata dovranno vincere - Nel campionato dei cadetti lotta in testa ed in coda: «big match» a Bari con il Genoa

Il calcio continua. C'è la Coppa Italia, c'è il campionato di serie B e ci sono anche le varie pare amichevoli, preparate dai dirigenti per supplire alle deficienze della nostra organizzazione calcistica ufficiale, che pretende dalla società impegni economici sempre più gravi (l'obbligo di pagare i giocatori per dodici mesi quando si gioca solamente per otto mesi e mezzo. Il torneo a squadre riduce l'attività a trenta gare, tutti conoscono le difficoltà di «riempire le date», nessuno ha il coraggio di dire a Franchi ed a Stacchi di non essere d'accordo.

Il campionato di B ha ancora molte incognite da risolvere. In testa ed in coda alla classifica. Il Lazio dovrebbe domenica festeggiare la promozione in A (gioca in casa il Lecco), ma dietro di sarà bagarre sino fine tra Brescia, Bari e Reggiana. Il Genoa ormai è tagliato fuori della lotta. Una trasferta a Bari potrebbe servire di richiamo ai pugliesi che sognano il passaggio nella massima categoria. In coda da segnalare la grave crisi della Spal e del Padova, due squadre che tutti ricordano ancora in serie A, e che stanno precipitando in C con la grave pericolo di non trovare la forza di risorgere.

Ed eccoci giunti finale della Coppa Italia, in cui i dirigenti della Lega (in accordo le società interessate) hanno assegnato un calendario diluito in un tempo troppo lungo. Per salvare gli incassi si giocherà sino alla fine di giugno, snaturando l'essenza stessa del football che pretende continuità e contemporaneità delle gare.

Il torneo finale prevede per domenica una sola gara: Torino-Roma, una prova molto importante per i granata che ultimi nella classifica. Ricordiamola quella classifica: punti 3 due partite, Cagliari punti 2 in partite, Foggia punti 2 in partite, Torino punti 1 in una partita. In questa situazione Torino deve assolutamente vincere per conservare la Coppa che gli diciamo. La Roma di Helenio Herrera arriva forte di tutti i suoi uomini migliori e il morale alto per la bella vittoria mercoledì sul Foggia a 0), ma i granata non sono da meno. Il possibile ricupero di Ceresoli da maggior garanzia alla difesa che dovrebbe presentarsi al completo con Mazzola e Combin, anche se il centravanti è in procinto di partire per Milano.

Inquietudine nel "clan" del Cagliari

SCOPIGNO MINACCIA

"Se vendete Boninsegna, me ne vado anch'io"

Scopigno, allenatore del Cagliari, si oppone anche alla cessione di Boninsegna. Questa è la notizia più curiosa sul calcio-mercato nelle ultime ore. Il «filosofo» era già ribellato all'idea di cedere Riva ora in stessa intitica anche nei confronti centravanti, ciò significa che il Cagliari non vuole assolutamente avendere o indebolirsi. Scopigno al proposito è stato chiaro: «Se cedono Boninsegna lo le dimissioni. Boninsegna è il più forte centravanti italiano e, quindi, nessuno può sostituirlo». Poiché il Cagliari tiene particolarmente a perdere il proprio allenatore ne risulta che ben difficilmente Boninsegna lascerà la Sardegna.

A Milano, intanto, è previsto oggi un colloquio decisivo tra Rocco e Bernardini per la cessione al Milan di Roberto Vieri. La Sampdoria ha chiesto 750 milioni, la società rossonera ha replicato proponendo un parziale conguaglio in giocatori. Rocco o Bernardini, due ottimi amici, incontreranno proprio per discutere il tecnico della questione, in stanza nel corso del colloquio Rocco potrebbe consigliare a Bernardini i giocatori che farebbero comodo alla squadra bluscerchiata dopo la partenza di Roberto Vieri.

Il segretario del Torino, Ronetto, ha richiesto ai giorni scorsi al Brescia la prezza giovane mediano Cuccureddu. La società lombarda ha «sparato» una cifra considerevole: milioni. Il Torino ha chiesto tempo. Non è escluso che la società granata proponga un parziale cambio di giocatori.

La Juventus, in attesa di risolvere il problema dell'allenatore, sta esaminando le altre disponibilità del mercato. Finora la società bianconera è assicurata due uomini indispensabili per rinforzare la squadra. Il difensore Morini e Pala Leonardi. Può consentirsi, comunque, fatto in attesa di ritornare alla carica.

Venti chilometri con un litro

Piero Taruffi ha sottoposto la «128» ad una serie di consumo svoltosi all'Autodromo di Vallelunga. La nuova vettura Fiat ha offerto una confortante prestazione: venti chilometri percorsi con un litro di benzina (Tel. da «Stampa Sera»)

I premi del Coni alla società di Torino

La presidenza nazionale del CONI, su proposta della Commissione nominata in seno al comitato provinciale, ha scelto le piemontesi cui assegnare i «Premi Coni 1968». La Targa d'oro è stata attribuita al Palo Club Torino (Nichelino). Ecco gli altri premi: medaglia d'oro al G. S. Lancia di Torino, targa d'argento al Michelin Sport Club Torino, medaglia d'argento al Sucai di Torino, targa di bronzo alla Sedione pentatletici dell'Aero Club Torino, medaglia di bronzo al Tennis Club Moncalieri di Grugliasco.

«Contributi di riconoscimento» in denaro (che variano da lire 400 mila a 200 mila) sono stati assegnati, al S. C. Bustese, all'U. S. Vanchiglia, all'Hockey Club Torino, alla S. S. Lazzaretto di Cerreate Reale, all'Ivrea Canoa Club, all'Accademia Judo Sugiyama di Torino, alla Società Subacquei Piemontesi.

Pugni, lancio di monetine ed intervento della polizia

Rissa tra pallanuotisti nella piscina di Genova

Dal nostro corrispondente

Genova, venerdì sera.

Il primo incidente di una certa gravità nel massimo campionato di pallanuoto è giunto abbastanza puntuale ieri sera a Genova, durante la disputa dell'incontro facilmente vinto dai Nervi contro il (9-1).

Dopo il nono goal segnato dai liguri, Spinola ha rivolto un gesto non troppo ortodosso all'indirizzo dell'allenatore dei Civitavecchia, Flores, ha subito reazione di Forcella, che si è scagliato contro il barcaiese di adozione (ma romano di nascita) colpendolo con un pugno. Mischia generale, intervento della forza pubblica, mentre gli spettatori gettavano in acqua all'indirizzo degli ospiti, quando l'arbitro De Stefano, che per molti anni ha difeso con bravura la della Canottieri Napoli, ha potuto far riprendere la partita. Spinola e Forcella sono stati inviati anzitempo negli spogliatoi.

E' stato questo l'unico incidente che ha caratterizzato la seconda giornata del torneo, pervitro rilevante in quanto ormai stanno delineando le posizioni in testa ed in coda alla classifica. Pro Recco e Nervi hanno staccato le altre concorrenti e sono a punteggio pieno. Della vittoria dei Nervi è già detto: quanto alla Pro Recco ha disposto con estrema facilità del Sori, superato per (2-2 e ben 50 reti portano la firma del capitano Emilio Pizzo). Le due grandi rivali della pallanuoto italiana si apprestano ad affrontare i prossimi ostacoli in attesa del confronto diretto del 29 giugno, allorché i Nervi si recheranno a far visita ai campioni d'Italia.

Alle spalle dei due protagoniste del torneo, seguono, a tre punti, Canottieri Napoli e Camogli: la prima, pur priva dell'infortunato Monzilo, uno dei suoi punti di forza, ha superato nel derby e partonopeo la Ruri Nantes per 5-2; il secondo ha vinto la trasferta contro il Pegli di stretto misura (3-2). La Lazio, dal canto suo, si è dell'insuccesso subito nella giornata inaugurale ad opera del Nervi battendo la Florentia per 5-2, e dimostrando così di poter disputare il campionato di piena tranquillità. Anche perché, dopo due turni di gara, vi sono ben tre squadre che sono rimaste a zero punti: la Rari Nantes Napoli, il Civitavecchia ed il Pegli.

I napoletani dovrebbero conquistare il primo successo domani affrontando il Pegli alla «Scandone». Per la lotta per la retrocessione appare ristretta a Civitavecchia e Pegli: una di queste due dovrebbe lasciare il posto nella massima divisione Flat, dei maggiori candidati insieme col promettente Foglinaco, alla promozione in serie A.

Queste le in programma domani sera (terza giornata): R.N. Napoli-Pegli; Civitavecchia-Canott. Napoli; Sori-Lazio; Florentia-Nervi; Camogli-Pro

Giorgio Bidone

La «tris» a S. Siro

(a. r.) Tris di galoppo a San Siro: 15 cavalli alla partenza del Premio Claverhouse (L. 3.500.000, m. 1600) che la televisione trasmetterà alle 17,30 in cronaca diretta sul secondo canale. Partecipano alla corsa: Antar 61 ½, Constable 57, Mandingo 57 ½, Chateau Yquem 56 ½, Lamaro 52, Sanna 51, Zaltar 50, Cliff 50, Farlet d'Oro 49 ½, Prestissimo 49 ½, Scott 48, Caffè 48 ½, Quamodo 48 ½, Rumboutan 46, Zabi 45.

Una scelta difficile. Constable ha un peso salvo, ma non può essere trascurato; discreto «chances» hanno anche Sanna, Lamaro, Antar, Rambouton e Chateau Yquem II, La riunione comprende altre sei corse, fra cui spicca il Premio Carpi (lire 2.200.000, m. 1600) per i due anni: Ballo 58; Sir Arie 58, Ippalco 56, Oreste 56.

a caccia del «13»

Ancora la «B»

I-X BARI (42) - GENOA (38) — Il Bari ha la promozione a portata di mano. Il Genoa se l'è fatta sfuggire ed ora è quasi in fase di smobilitazione.

I BRESCIA (43) - CATANZARO (33) — I lombardi, secondi in classifica, in casa sono favoritissimi (undici vittorie su dodici-sette incontri); il Catanzaro invece in trasferta è molto debole (ha già perso dieci volte).

X-I CATANIA (34) - MONZA (37) — I siciliani sono già salvi, i monzesi cercano un punto per tagliarsi dalla zona retrocessione.

I COMO - LIVORNO (34) — Scontro fra due squadre senza problemi di classifica: il Como è favorito, perché il Livorno (reduce da una sconfitta interna) sembra logorato dal miglior rendimento.

I-X FOGGIA (37) - REGGINA (28) — Si affrontano due delle «grandi» delusa del torneo: i calabresi, che non hanno mai vinto fuori casa, possono sperare al massimo nel pareggio.

I-X LAZIO (42) - LECCO (28) — I romani sono già praticamente in serie A. Il Lecco è terribilmente a rischio di retrocedere se la Lazio si impegnerà a fondo, i due punti saranno suoi.

X MANTOVA (33) - CENESA (33) — Un punto basterebbe ad entrambe le squadre per certe della salvezza: si prevede uno «zero a zero».

I-X-I PADOVA (37) - MODENA (38) — Scontro diretto fra due squadre pericolanti: chi sia peggio è il Padova, ma in «triplice» è d'obbligo perché i reali non sono ancora conosciuti.

I REGGIANA (42) - TERNANA (34) — Gli emiliani, terzi in classifica in campagna dei fiori, sono nettamente favoriti ai diciotto partito contro una buona vinta 13.

X SPAL (36) - PERUGIA (34) — I ferraresi sono ormai rassegnati alla C, il Perugia in trasferta non ha mai vinto.

X-I CREMONESE (37) - MARZOTTO (24) — Serie C, girone A: per entrambe le squadre (in lotta per la salvezza) è una partita che può valere tutto un campionato.

X SPEZIA (32) - ENTELLA (33) — Serie C, girone B: un pareggio farebbe comodo agli spezzini e consentirebbe alla Spezia di sperare ancora nella salvezza.

I CASERTANA (31) - INTERNAPOLI (33) — Serie C, girone C: la Casertana, prima in classifica e reduce da una vittoria esterna, dovrebbe imporsi ancora.

Serve alle signore... interessa anche agli uomini

Volete, quest'anno, essere originali nella scelta stagionale del monotono tradizionale? Regalate una parrucca. Sarà un dono graditissimo ed avrete la possibilità di cambiarle se il colore all'tipo di parrucca non sarà il completo gradimento della gentile signora. Oggi le parrucche è alla portata di tutti, in capelli veri al 100% da L. 29.000 in su, fatte con garanzia.

CASA della PARRUCCA

SEDE: VIA CERNAIA 25 TEL. 332.036 - 572.330 - TORINO
FILIALI: VIA CAVOUR 5 TELEFONO 534.331 - TORINO
VIA MATTEOTTI 68 - TELEF. 71.581 - SANREMO
VIA POLI 29 - TELEFONO 468.725 - ROMA
VIA DANTE 18 TELEFONO 808.457 - MILANO
VIA MARCONI 2 TELEFONO 236.151 - BOLOGNA

Westinghouse

Il condizionatore d'aria per la "mia" casa

Fornito subito dall'...ore Westinghouse

Agenzia: BARBERO - TORINO - via Cibrario, 32 - tel. 48.23.63

ANNUNCI ECONOMICI

④ Compra - Vendita alloggi, locali, terreni

(Continua pag. 10)

ALLOGGIO signorile Duchessa Isabella nuovo 2 camere cucina servizi vendo. Telefonare 855-780.

ALLOGGIO 4 camere servizi corso Peschiera libero vendesi 17.500.000; Tel. 819-518; 5-1099

ANGOLO via Pinelli, via Medail 34 appartamento soggiorno, 3 stanze, cucina, bagno, ripostiglio 2 ballatoi 500.000 annuo 3.500.000. Imm. Diretta 313-449. 5-1235

AOSTA villeggiatura estate-inverno « Condominio Chiarella ». Appartamenti signorili, mq. 70 completi, camere quadrifamiliari, prezzi interessanti, giardino, cucinino, garage, in corso 1.350.000 mutuo 5.840.000, rifiniture qualificate, pochissimi, ingressi, piscina, mq. 2.950.000 mutuo 3.950.000, Cabetti 533-033. O710

APPARTAMENTI signorili, in stabile di prossima ultimazione, zona Crocetta, via Cibrario, ampie metrature, ottime rifiniture, ascensore, riscaldamento centralizzato, studiati per professionisti e dirigenti, vendita direttamente Ditta Maggiore, Telefono 538-131. O998

APPARTAMENTI di vita (Valsalice) da verde, parchi, quiete, posizione incantevole, salone 4-6 camere, cucina, due passi dal centro. Valsalice, Belvedere 11/2.

APPARTAMENTI signorili in elegante palazzina, via Berardi ai Colli, linea verde, tranquillità. Saloni, luminose grandi camere, cucina, abitabili, disimpegni, ripostigli, specchiature, cotto, serrami anglonordici 3 misure 130.000 acquisto, 3.120.000 + ristrutturazioni, 2.000.000 variegata clientela. 12.540.000 cantina. Cabetti 538-044. O710

APPARTAMENTO c.so Giulio 270 metri abitabili - posizione 3 camere 11 mila cadauno tutti servizi 2.100.000 mutuo 4.600.000. Ellebasse 599.069.

APPARTAMENTO panoramico corso Moncalieri, camere, salone, tinello, servizi 7.000.000 mutuo 3.000.000, Ellebasse 599-069. O710

APPARTAMENTO recentissimo via Nizza ultimato corso Unione 3 camere, cucina, ripostiglio, servizi, bagno, ripostiglio 7.000.000 mutuo 4.000.000. Imm. Diretta 313-449. 5-1235

APPARTAMENTO via Foscolo 10 signorile costruzione limitatissima di classe superiorità vendesi in palazzina mq. 200 salone giorno 3 camere cucina doppi servizi ripostigli. Visitare e una vera occasione. Alunni Sebastini 737-041. 5-1207

APPARTAMENTO via Tunisi 48 vero affare camera doppio cucinino servizi 1.600.000 mutuo 3.000.000. Ellebasse 599-069.

APPARTAMENTO zona Stazione, via Piazzi 60, 2 camere, tinello, cucinino, servizi, 2.100.000 mutuo 4.000.000. Ellebasse 599-069

APPARTAMENTO zona Mercati Generali occasionissima via Cigna 30, 2 camere cucina cucinino servizi 1.950.000 mutuo 4.340.000. Ellebasse 599-069. 5-1235

ATTENZIONE! Eccezionale vendita economica nel centro collina torinese fuoriuscita immediatamente splendidi appartamenti in residenziosa palazzina, come potevate acquistarli, tranquillità, sole, piani alti, ampie vetrate. Solamente lire novemila mq. mutuo 600.000 ventennale. Tel. 1.140.000 arredato. 1.200.000 quadricamere. Ristrutturo. Alle vecchie clientele rare duemila mezzi 70% mutuo. Vendite giornaliere Viale Tirreno 25 (metà Gil. La città vista dalla collina, non più schiavi dell'affanno, quel sole, quella luce, il verde non vi mancheranno nel cuore di Mirafiori, vi faranno visitare Cabetti 533-033.

ATTICO panoramico vista collina, via Artisti, salone/due, 3 camere entrata, doppi servizi terrazzo. Imm. Diretta 313-449. 5-1235

BARDONECCHIA, viale delle Vittorie 18, « Residenza Elly », circondata splendide ville. Appartamenti: palazzina, cucina abitabile, tre camere letto, biocere, terrazzi. Ambiente ajutoni, tinelli, quadrimilioni 9 milioni 900.000 mutuo tasso favorito 3.425.000. Ufficio consultazione telefonare pomeriggio. Informazioni, prenotazioni. Cabetti 538-044.

BORGARETTO S. S. corretta Milano vende villetti 1-2-3 locali facilitazioni mutui. Tel. 643-308, 357-402.

BORGHETTO, S. Spirito, via Lanzi « Condominio Monte Orsiero », Appartamenti signorili, eleganti, moderni. Freddi concorrenziali. Soggiorno, tinello, ingresso 1.050.000 mutuo 3.500.000. Tricamere, bagno, ingresso 1.650.000 mutuo 4.850.000. Cabetti 533-033. O710

BOX Regio Parco ultimi rimasti, vende conveniente privato. Telefonare 384-590. 5/1450

CAUSA decesso vendesi tramite via Cibrario angolo via Sebenico, progetto approvato 3 camere, 2 bagni 245-285

CENTRALISSIMI appartamenti piazza Statuto, via Pallieri 10, 4 camere cucina, bagno, ripostiglio 2 milioni 900.000 mutuo 4.100.000 trimestre. Diretta 313-449. 5-1235

CENTRO Crocetta stabile elegante allogasi mezzo piani luminosi 250 mq. circa. Tel. 553-501.

CERIALE meravigliosa posizione, via Airaldi, ascensore, Gest. Appartamenti vari metrati, living, cucinotto, ingresso, bagno 1.100.000 mutuo 2 milioni 500.000. Tricamere, bagno, ingresso 1.950.000 mutuo 4.450.000. Cabetti 533-033. 710

COLLEGNO eleganissima « Condominio Residenziale La Serra » Mercadante, Strada Santa Rigorio. Splendidi appartamenti in palazzine, verde, quiete, silenzio, panorama sull'intero, campi-bocce, specchi-acqua, zona giochi, solarium, Tre, quattro, cinque camere, varie, ingresso, doppi-ripostigli servizi, ascensore, dopp-pi. Prezzi condizioni vantaggiosissimi. Cabetti 538-044.

CONSEGNA luglio ingresso vendo direttamente appartamenti 3-4 camere finiture accurate, corso Sebastopoli 249. Mutuo e facilitazioni. Visite cantiere.

CONVENIENTISSIMI alloggi 2-3 camere vendonsi direttamente zona verde Gregorio, ottimo reddito. Telefonare 788-273 ufficio.

CORSO Francia residenza, signorile ingresso indipendente, cucinotto 8.000.000 trattabili. Telefonare 281-775.

CORSO Stati Uniti 6 (piazza Bengasi) appartamento confortevolissimo 5 camere, cucinotto, cantina, bagno, ripostiglio, veranda 2.550.000 mutuo 3.450.000. Imm. Diretta 313-449. 5-1235

CORMAYEUR (Val Vert) casetta bifamiliare vendesi ottimo prezzo 37.000 mq. terreno fabbricabile. Rivolgersi: geom. Ferrero Pepit. Telefonare 480-721. 314575

CROCETTA, fantastico appartamento soggiornissimo, cucina abitabile, 3 camere, salone luminosissimo, ripostiglio, bitripostigli, biservizi, ben tenuto, prestigioso. Inoltre 140 mq terrazzo « abitabile » panoramico, splendida, vistosissima, circa 80 metri! 356 Un lampo che colpisce. 18.500.000 mutuo 13.000.000. Cabetti 533-033. O710

CROCETTA signorile vendo 3 camere salone cucina 15.500.000. Tel 512-677

DECISAMENTE prezzi favorevoli, trasferimento stabile centralissima posizione via Cavour 10, 2 camere servizi 2.100.000 4 camere, servizio 3.500.000; 5 camere cucinino centro bagno 4.600.000 ristrutturi, comode rate mensili. Diretta 538-768. 5-1235

DIRETTISSIMA vendo ultimi rimanenze alloggi precollinari. Mutuo, agevolazioni. Garage, giardino. Telefoni 541-915, 597-775.

GRAZIOSE palazzine, appartamenti, prezzi vantaggiosamente ripari. Gemba, strada del Porto angolo via Leopardi. Ristrutture, cucinotto, ingresso, bagno, ripostiglio, terrazzi 1.050.000 mutuo 2.500.000. Tricamere, cucinotto, ingresso, bagno, ripostiglio, terrazzo 1.400.000 mutuo 3.500.000. Cabetti 533-033. O710

ISPERGA Arduino vendo appartamenti 3 camere cucinotto, adiacente via Vivaldi 2. Telefonare 655-111.

LA Noble, Valle Aosta, Residenza Arnulfo, piscina, tennis, campi, 50 km platinati. Appartamenti arredati: soggiorno-cucina, camera, bagno 1.200.000 mutuo 3 milioni. Soggiorno-cucina, due camere, ingresso, bagno 2.950.000 mutuo 5 milioni 700.000 Cabetti 533-033

LIMONE centrovalli appartamenti, nuovo. Scrivere geom. Montaldo, Cuneo 7. Alla cappia visita cantieri Mario. Lunedì 27. Limone.

LOANO (riviera Ligure Ponente) splendidi villini singoli, bifamiliari, trifamiliari, ottimi servizi, ogni comfort, ampi terreni, vendita diretta costruttore. Telefono 0182-64.

LOANO, via Montegrappa. Appartamenti ristrutturati, signorili. Prezzi interessantissimi. Ideale, occasione, bilocale 1.400.000 mutuo 3.000.000, trilocale 1.800.000 mutuo 4.000.000. Altri tagli disponibili. Visitare loro Cabetti 533-033. O710

LOCALE mq. 500 coperti, 250 carrelle, facili strade zona industriale presso corso Unione, comprese termiche, vendesi direttamente 41.000.000 Telefonare 655-442. 00738

LOCALI centrali in 1200 divisibili, adatti magazzino, laboratorio, uffici. Tel. 521-336 (pasti).

MAGAZZINO impianto-sanitario mq 1600 adatto anche industria alimentare vendesi Telefonare 257-914.

MARE, Borghetto S. Spirito « Condominio Medica Oliveto » splendidi appartamenti ultimissimi, vicino, ingresso, living, cucinotto, bagno, 2 camere 1.500.000 mutuo 3 milioni 200.000. Tricamere, cucinotto, soggiorno, bagno 1.600.000 mutuo 4.500.000. Cabetti 533-033. .

MURI 2 negozi eccezionali 110 mq 17.200.000 pezzi. Cabetti 538-044.

N ample possibilità utilizzo, vendiamo zona Francia. Tel. 760-804.

OPERAZIONE 30 posti, via Artisti, piede, Michelino. Appartamenti nuovi, ascensore, riscaldamento, ripartiti: prezzo incredibilmente basso 69.000 mq. Diluisci pagamento favorevolissime due, tre, quattro cinque, bagno, ingresso, ripostiglio, ampi balconi, prezzo vero 600.000 mutuo 1.500.000. Cabetti 537-033.

OSPEDALETTI Sanremo splendidi due tre camere. Vista mare. Soggiorni balconate, via Carlo Alberto 17. Torino, o telefonare tardi 531-777.

PALAZZINA 3 alloggi, bassa, fabbricata (Pecetto) 1.150 3.400.000 vendibile 35.000.000. Diretti 538-447.

PALAZZO Dante, DI Nizza angolo Volvera, vendonsi alloggi 3-5-8 camere servizi, balconi e giardini pagamento fin San Quintino 4 bis. Telefonare 335-000, 535-948.

PANORAMICI eleganti signorili in villa condominium Cavoretto vendo. Telef. 533-401. 0845

PEROSA Argentina (Stazione Pierrolo-Scalenghe) splendida palazzina, locale bambini. Appartamenti panoramicissimi bicamere, cucinotto, bagno, ingresso 1.250.000 mutuo 2 milioni 200.000. Tricamere, bagni, ingresso 1.600.000 mutuo 4.300.000. Cabetti 533-033. O710

PIAZZA Cluviet, via Chiesone 28. Appartamenti signorili, signorili. Prezzi interessantissimi, ingressanza, 350.000 mutuo 1.124.000. Tricamere, cucinotto, bagno. Ingresso, ripostiglio 1 milione 900.000 mutuo 4.400.000. Cabetti 533-033. O710

PRECOLLINARE palazzina signorile Alessandri vendo 3 camere salone/pranzo grande cucina servizi 14.000.000. Telefonare 384-798. 5/1234

PRECOLLINARE Pino Torinese appartamenti signorilissimi di mq. 120 circa mutuo 50% facilitazioni. Telefonare 694-114, 981-350.

PRIVATO in zona Cavoretto vende villa bifamiliare panoramicissima dilazionabile. Telefonare 0124/61-65.

PROGETTO in corso residenziale piazza Martiri vendo 50% contanti resto pagabile rateo 10 anni trattabile gen. 69 inp. per informazioni Carlalo private. Telefonare 778-116 ore pasti. 00590

SANREMO « Residenza Ferrières », viale Carlotta 15. Splendidi appartamenti in lussuosa palazzina direttamente vendesiamo terzo, Salone, 3 camere, bagno, ingresso terrazzi 1.400.000 mutuo 3.500.000 Altri disponibili immediati. Visitateli oggi. Cabetti 538-044.

PRIVATO vende terreno progetto approvato edilizia Ennio Peretta. Telefonare 874-839.

STABILIMENTO industriale Grugliasco nuova costruzione mq. 1900 1000 coperti utili, alloggio, magazzini, vendesi affittasi. Telefonare 561-024.

SPOTORNO, zona residenziale Isola Verde, via Firenze « La Ortensia », Due grandi camere, ingresso, bagno 1.350.000 mutuo 3.050.000. Tricamere, ingresso, bagno 2.500.000 mutuo 5 milioni 600.000. Cabetti 533-033.

TERRENO industriale zona Lauriano 3000 mq. privato vendesi. Telefonare 7495-121, 771-260. 00790

TERRENO pianeggiante Madonna Pilone mq 1800 costruibile villetta, servizi, vendesi. Tel. 241-902.

TERRENO pianeggiante, due villette Revigliasco Moncalieri. Geometra Gurlglio 510.563.

VALLECROSIA, splendida posizione tra Bordighera-Ventimiglia. Complesso Residenziale « Valle Beach », via Cristoforo Colombo 4. Vistosissima palazzina, direttamente panoramicissima. Appartamenti signorili, bagno, ingresso 1.200.000 mutuo 2.345.000. Tricamere, bagno, ingresso 2.045.000 mutuo 4.000.000. Cabetti 533-033.

TRE camere, cucina, doppi servizi, balconi, vendesi. Telefonare 780-636. 61706

VALDELLATORRE villetta 4 camere salone doppi servizi mq 1200 terreno cinto vende Castagno Lanzo 802-186.

VALLECROSIA via Bordighera-Ventimiglia, « Residenza Valle Beach » prospiciente mare. Appartamenti monolocali, bilocali, trilocali, pronti, soggiorno, cucina, bagni, disponibili 1.350.000 acquisto, mutuo 2.345.000 pagabile decennio 16.415. Tre camere, ingresso, bagno, disponibile 1.950.000 acquisto, mutuo 4.045.000 pagabile ventennio 32.945. Visita loco anche festivi. Cabetti 538-044.

VENDESI alloggio cin. grande dependance tre balconi mq. 200 zona piazza Vittorio mutuo ipotecario vero occasione Telefonare 878-013.

VENDESI box auto via Passo Buole 61 ang. via P. Cossa ampissimi viti Servizi. Antelpo 1.300.000. Tel. 890-236.

VENDESI box fg Cuneo 4 camere con progetto approvato per costruire 3 alloggi. Telefonare 956-146.

VIA Bergamo (Parella) alloggio due camere, cucina, termosifoni, primo piano. Vendo 3.000.000. Facilitazioni pagamento. Telef. 553-493.

⑤ Domando affitto alloggi, locali,. terreni

A.A. ARMIGNA cerchiamo appartamenti referenziati. Telefonare 760-950, 538-539.

A. AFFITTEREBBERO alloggetto, referenziatissimi ceni giovanissimi, bilocale stabile. Telef. 512-643.

AFFITTASI arredato, vuoto, 1-4 camere, centrale, semicentrale. Telefonare 538-269 5/1077

PRIVATO affitta alloggi 28.000 e 32.000 mensili prendo fine luglio. Telefonare 342-765; 546-212. 1001

100.000 offresi più canone per alloggetto in abito. Tel. 878-467.

⑤ Offerte affitto alloggi, locali, terreni

A.A. ZONA Mirafiori-Lingotto, affittasi stabile, affittasi alloggetto 3 camere cucina doppi servizi 2 ascensori, servizio teleferm. Telefonare 82-144 ore pasti. 00477

DA ABBIANO alloggi 20.000, 30.000, 40.000, Stazione 14. Tel. 538-539.

A. AFFITTASI a referenziati alloggi signorili lavorie ministeriali. Telefono 721-855. O710

A. RETRIBUZIATO ammobiliato, vicinato Vinzaglio, affittasi 1-4 camere servizi. Re Umberto 28, tel. 538-594.

AFFITTASI 1-2-3 camere, servizi. Asmara 42. Telef. 540-430.

AFFITTASI locale industriale mq 1000 via Testa 30, uffici, servizi lungo area libera da gravare.

AFFITTASI locale mq 80 adatto Agricoltore uso magazzino o officina riparazioni. Telefonare 700-770.

AFFITTASI via Bidone 8 due camere, stanza sola. Rivolgersi portineria.

AFFITTASI 1° settembre alloggio signorile tre stanze salone. Massimo d'Azeglio 112, telef. 893-293.

AMMOBILIATO libera camera luminosa servizi ottima zona Madia Telefonare 550-302. 00878

AUTOTRASLOCHI stradale internazionale 4000 camere furgoni ribaltini. Telefonare 857-091 Montalto.

AUTOTRASLOCHI Corso, 4000 camere Torino distanze, Riviera, Europa lontane. Tel. 695-865.

AUTOTRASLOCHI Palumbo, 4000 camere, servizi specializzati, Torino riviera. Telefono 330-127.

CRIMEA affittasi alloggio salone sala camere servizi tavarna Tel. 683-854.

CROCETTA affittasi elegante appartamento cucina tinello bagno. Telefonare 530-435.

IN palazzina Cavelle affitto 3 camere, salone, cucina, tripli servizi. Telefonare 296-280. 2001

LOCALE mq. 240 pavimentazione nuovo luminoso adattasi ufficio/negozio Ermanno Montecucco. Tel. 555-510.

LOCALE mq. 240 pavimentato uso luminoso adattasi deposito ufficio/officina, Ermanno, Montecucco. Telefonare 555-510. 5-1375

MADONNA Pilone proprietario appartamento quattro camere cucina, affitto 80.000 mensili. Telef. 510-277.

NEGOZIO specialissimo 8 vetrine Lanzo affittasi. Telef. 510-040.

PIED A-TERRE camera salotto ristrutturato, servizi, ascensore, riscaldamento, Telefonare 687-462. 5-1405

UFFICIO 4 vani centralissimi, adatti magazzini, laboratori. Di Savoia, Sant'Anselmo 15. 5-1405

VIA Cernaia 27 affittiamo ufficio mobili adatti uffici e negozi di ottimo impianto in zona di illuminazione. Telefonare 510-016.

VIA Tirreno 215 affittasi libero subito negozio. Tel. 555-782.

⑦ Locali villeggiatura

A Lanzo fronte mare affittasi alloggi estivi signorili. Telef. 780-485.

A Lanzo centro Rubatti vende ottimi alloggi stagionali. Telefonare Lanzo 66-186, Torino 296-967. 00750

ALBENGA vendesi alloggi villeggiatura, imperia Murialdo Zona Residenziale Santa Spirito (Savona), ristrutturati, abitabilissimi, subito pronti, soggiorno, cucina, bagni, ripostiglio 1.350.000 acquisto, mutuo 2.345.000 pagabile decennio 16.415. Tre camere, ingresso, bagno, ripostiglio 1.950.000 acquisto, mutuo 4.045.000 pagabile ventennio 32.945. Visita loco anche festivi. Cabetti 538-044.

ALLOGGETTO zona multipiscina, cabinato, bagno vendesi 1.400.000. Visitare Antelpo 600.000, prenotti 2.5 mila. Telefonare 610-535.

CANNOBIO (Lago Maggiore) vendesi villa centro lago tranquillo, panorama, via Archivescovado 3, Torino.

LOANO mezza giornata affitto alloggio ammobiliato, Telef. Torino 272-164.

MEZZA montagna, Colle Braida, 39 Km. Torino vendesi villetta, 5.000.000. Antelpo 1.500.000. Tel. 890-236.

MEZZA montagna affittasi alloggi arredati confortevoli giardini lavatrici. Telefonare 876-582. 00881

MAPALLO, vista mare, zona costruite 2-3 locali, verdeggiante 2 locali 4.600.000, tre locali 6.250.000, possibili mutui rateazione stagionali 2-3 locali 4 milioni 400.000. Milano, Cerri, Casella Postale 21, Tel. 57.030 Rapallo, Torino 564.530.

SAUZEOTILX affittasi ristorantealloggio splendido panoramico. Tel. 320-415.

⑧ Alberghi e Turismo

ALASSIO « Alma Mater » Manicci ed alloggia famiglie e studenti, soggiorno marino, vita accogliente. Telefonate 40-801. 2001

ALASSIO soggiorno Aurisina telefono 43-074, Torino 531-617, aperto fino giugno 5400.

BARDONECCHIA « Alberga Villeggianti » nuova accogliente trattenitrice signorile familiare pranzi modici, ristorante. 00715

BELLARIA Hotel Principe telefono 44-279 fronte mare, ogni confort, prezzi modici, prenotarsi.

CATTOLICA, Hotel Carlton, cat. II, al mare. Tutti confort. Ascensore, Garage. Autopiano. Prezzi modici. Telefonare 63-347

CATTOLICA, Hotel King, telefono 61-446, visitatissimo mare. Cucina con servizi. Ascensore.

CATTOLICA, Hotel Natilus, telefono 61-908, al mare. Tutte camere doccia, bagno, wc, balcone, ascensore, giardino, parcheggio. Chiedere prezzi, prospetti.

DIANOMARINA Hotel Nettuno zona tranquilla vista mare, ottima cucina curata medici. Telefonare 45-228.

HOTEL Helvetia, Viserbella, grande parco, tante mani. Prezzi da 1800.

HOTEL Palace, Cervinia, 8 cat., impianti, fronte mare, prezzi da 3200. 50044

HOTEL Riviera Viserba, sulla spiaggia centrale Prezzi di assoluta concorrenza. 50044

HOTEL Playa, Spiaggetta Mare, telefono 49-154, tutte camere bagno, luxe 1500-1800 50611

HOTEL Silmar, lungomarina, ristorante, terrazze mare, gestione giovanile da 1600. 50044

HOTEL Vienna Gatteo Mare (Ravenna) 50 metri spiaggia. Cucina romagnola. Ideale per famiglie. Pensione completa: pranzo, cottombre 1400. Luglio, agosto 2500. Telefonare 88-012. 50416

IGEAMARINA - Rimini - Pensione Acquamarina. Tel. 44-344, parcheggio, pasti particolarissimi. Interpellateci.

LURISTA Terme (Cuneo) Alpetto Torinese 2° stagione, giugno-settembre 1400 tutto compreso. Ulteriori informazioni telefonicamente 50748

SESANO Adriatico « Hotel Sesamo » tranquillissimo, vicino mare, servizi, ogni confort, parcheggio. Via Stella 9, telefono 45-098. 50776

(Continua a pag. 14)

VIAGGI - GITE - SPORT

AVIGLIANA Lugli e Sagra San Michele. Escursioni pullman con belle vedute panoramiche. Partenze 14.15. ATIV, piazza 18 Dicembre (P. Susa) - SAVET, piazza C. Felice 85.

CERVINIA Eccezionale inaugurazione di tutta la Conca del Cervino Neve primaverile

CERVINIA Impianti funzionanti nei giorni festivi e feriali. Cinematico feriale L. 2500 - festivo L. 2800. Informazioni: Cervino s.p.a., corso G. Ferraris 1 - Torino - Tel. 519.425.

SAGRA San Michele e Avigliana Lughi. Escursioni in pullman con belle vedute panoramiche. Partenze ore 14,15 - ATIV - Partiti piazza XVIII Dicembre (P. Susa) - SAVET, piazza C. Felice 85.

MELANI Sport, per la vostra vacanza grande assortimento abbigliamento sportivo (sauer - maglie), costumi bagno, accessori, tutto per lo sport. Via Cavour 36.

SCHENONE Tutto l'abbigliamento sportivo, vasto assortimento sbalditori e piccole in pelle. Via Madama Cristina 56 (ang. corso Raffaello). Telefono 651.378 - 689.881.

Hotel Derby

La [redacted] (AO) Tel. 80.037 stit. m. [redacted]

- POSIZIONE UNICA NELLO SPLENDIDO SCENARIO DEL MONTE BIANCO FRA AOSTA E COURMAYEUR
- CONFORTI MODERNI; OGNI CAMERA CON BAGNO E TERRAZZO
- CUCINA RAFFINATA, VINI RINOMATI
- PARKING E BOX PRIVATI
- TIPICA TAVERNETTA
- GIARDINI CON PARCO DIVERTIMENTI [redacted] BAMBINI
- SOLARIUM

Ricordate: HOTEL DERBY

per i Vostri Weekend. Le Vostre ferie. Una tappa piacevole in un'oasi di verde

divisetti

...ghevoli, e a soffietto

MATERASSI A MOLLE

Da L. [redacted] in su

Fabbrica SUPERFLEX

Garizio 24 (P. Rivoli) Tel. 758.313

dovendo spostare la lavorazione fuori Torino VENDE DIRETTAMENTE AL [redacted]

a prezzi di fabbrica per sgombero locali

oltre 20.000 materassi di tutti i tipi e misure

PROFUMI VIA ROMA

Servetti

Jasmin

come te non ce nessuno

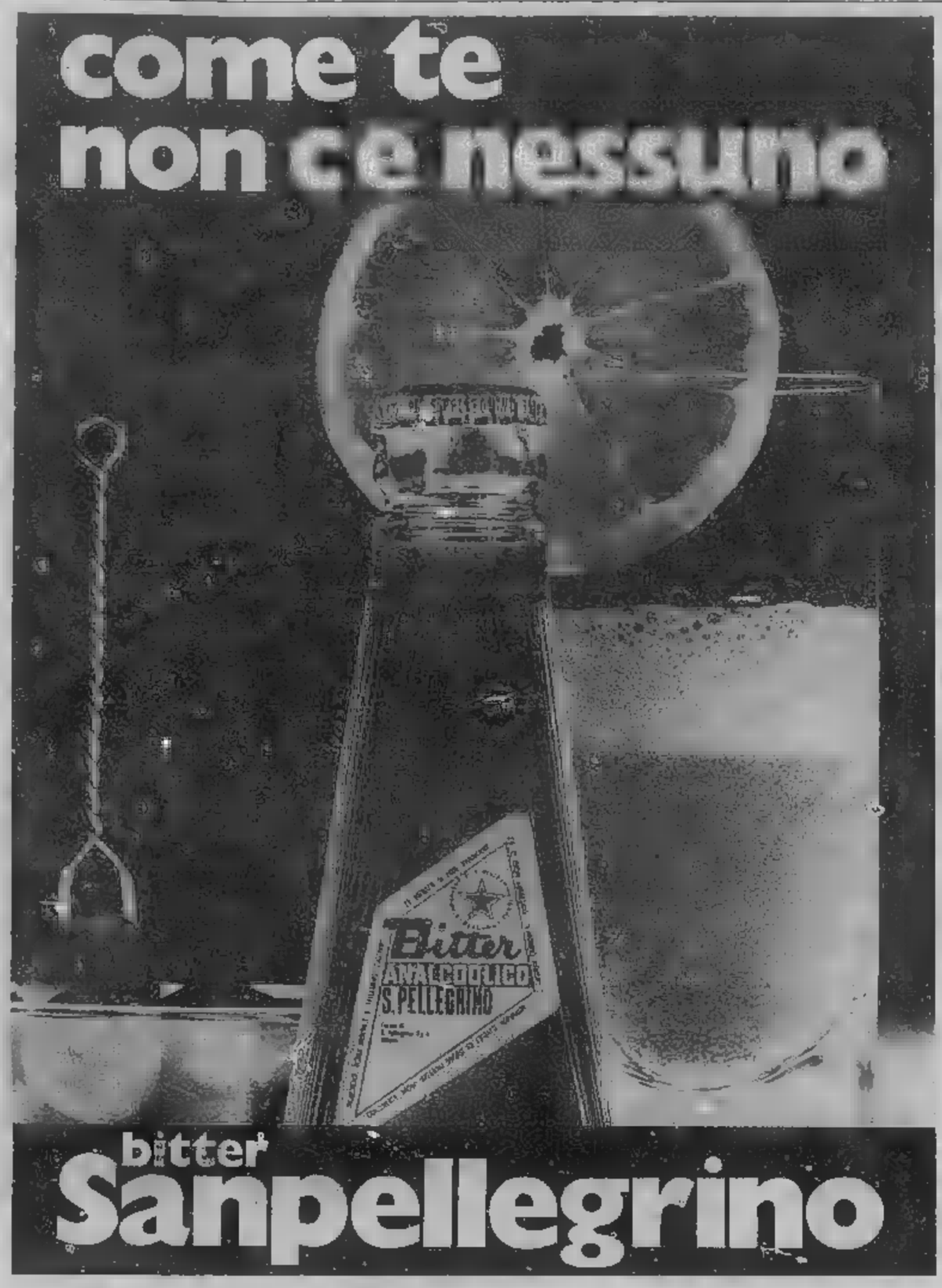

bitter Sanpellegrino

L. 330-000 220.000

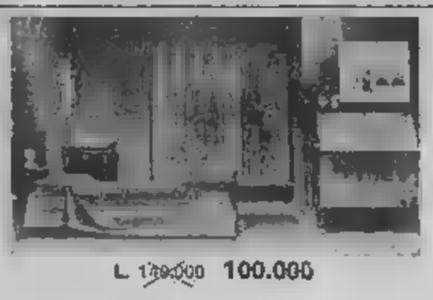

L. 150-000 100.000

L. 130-000 100.000
MOBILE LETTO GEMELLO

LAVATRICI
L. 99-000
55.000

IMBATTIBILI, E... MILLE OCCASIONI

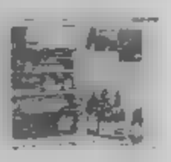

FRIGO
L. 47-000
27.000

PALAZZO DEL MOBILE
CORSO TARANTI 25
Torino
...per una bella casa:
mobili GAMBALUNGA
Succursale mobili:
VIA PIETRO COSSA
Succursali reparto elettrodomestici: VIA VIGONE 34
VIA [redacted] COSSA 13

CUCINE
L. 36-500
27.000

TUTTE LE MIGLIORI MARCHE
SPEDIZIONI OVUNQUE

TV
L. 150-000
70.000

..... a vostra completa disposizione per soddisfare qualsiasi vostro desiderio!

OFFERTA [redacted]
1 Televisore 11 pollici +
1 Televisore 23 pollici lire 127.000 (produzione 1969)

Gimondi (con l'impermeabile bianco), attorniato dai tifosi subito dopo l'arrivo della tappa. A destra la Maglia rossa discute con un dirigente del Giro (Tel.)

Partiti alle 12 da Rocca Pietore

Fa freddo, piove, sui passi c'è ancora neve

ROCCA PIETORE, ven. sera.

Il Giro è regolarmente ripartito alle 12,10. Fa freddo, ma in misura minore rispetto a ieri. Piovigginа a tratti. Il pericolo della neve sembra ormai scongiurato. Vincenzo Torriani ha avuto assicurazioni da parte dell'Anas circa l'accessibilità delle strade sui cinque passi che i corridori dovranno scalare nella dura tappa odierna che si concluderà a Cavalese dopo 131 chilometri.

Il passo di Campolongo (metri 1875), il passo Gardena (m. 2121), il passo Sella (m. 2237), letto del «Giro», il passo di Costalunga (m. 1753) e il passo di Lavazè (m. 1803) sono stati sgomberati questa notte dalla neve con mezzi dell'Anas e squadre di volontari. Soltanto un improvviso peggioramento delle condizioni atmosferiche potrebbe costringere il Giro ad un nuovo «alt», un'eventualità questa che è scongiurabile da tutti.

Torriani, comunque, ha fatto predisporre due pullman riscaldati per accogliere i corridori lungo il percorso montagnoso nel caso dovessero ripetersi gli episodi che hanno caratterizzato la tappa di ieri, costringendo i «girini» ad interrompere la corsa.

Tv alle 15,30

La tv si collegherà alle 15,30 per trasmettere le fasi finali e l'arrivo della ventiduesima tappa del Giro d'Italia, Rocca Pietore-Cavalese di km. 131. Telecronisti Nando Martellini e Adriano De Zan. Seguirà il «Processo alla tappa» condotto da Sergio Zavoli.

Povero Giro, è fallito!

Tribune crollate, contestazione a Napoli, incidenti a Parma, «doping» di Merckx
E, ora, rischia di fermarsi sulle Dolomiti con i corridori che temono il freddo

IL PUNTO di Gigi Boccacini

Un record di scarogna

MALGA CIAPELA, ven. sera.

Questo Giro è un gioco che non funziona, mai che la sorte si degni di offrirgli l'ombra di un sorriso. Va tutto per storto. Auguriamoci che finisca [illegible] altri guai, passando alla storia come una competizione-record di scarogna. La tribuna di Terracina, la contestazione di Napoli, gli incidenti di Parma, il clamoroso «caso Merckx» che non si spegne è che, mai, ogni giorno (proprio come si addice ad un giallo di classe) diventa ricco di qualche elemento nuovo ed imprevedibile. Ce n'era francamente abbastanza, la carovana intera accarezzare la presunzione che le tappe delle Dolomiti lasciandassero il discorso su sentieri più sereni, dove fosse lecito parlare di sport, e apprezzare in un'impresa di Gimondi, oppure in un attacco disperato di Zilioli, o di Schiavon, o di Michelotto.

Invece, un'altra tegola in testa. Un cielo che si chiude di nuvole nere. E, in pianura, la sferza di una violenta pioggia temporalesca. In montagna, l'acqua che si trasforma in neve, un vento gelido, la temperatura che scende, quasi d'improvviso, sotto lo zero. E la preoccupazione degli organizzatori, che vengono informati sul Rolle e sul Valles non si passa. Allora, pensano a rinviare un trasferimento di riserva. Scendono i pezzi di Caprile della Forcella Aurina.

Il «tappone» delle Dolomiti parte. Piove sempre, ad appiccicanti rovesci, e secchi addirittura. I corridori, ad un certo punto, [illegible] hanno [illegible] piove, piove, piove. Si lavorano, mattone [illegible] e terra; si va stando a tremare nelle morse del freddo. E' una parentesi che dura oltre mezz'ora, una parentesi incredibile. Noi siamo in mezzo a questi tapascià, insieme con il vice direttore di corsa. Non è che gli atleti scioperino, non è che protestino. L'episodio è incredibile: al guardarlo intorno smarriti, osservano Gimondi, che, del resto suo, pure il più indeciso di tutti. Poi, ripuntano in sella, il vice direttore di corsa assicura che si va avanti sino a Fiera di Primiero, qui Torriani fornirà notizie precise.

Di nuovo a pedalare. Nessun colle è trascurabile, e meno di voler correre folli rischi. Perciò la tappa viene annullata. Se qualcuno protesta, quando si giunge in paese, lo fa un po' in cattiva fede, poiché sono tutti convinti che procedere sarebbe una pazzia. Si potrebbe — è vero — seguire una strada nella vallata, che porta ai piedi della salita conclusiva della Marmolada. Ma sarebbe necessario far distrarre-front, senza alcuna garanzia di ordine pubblico, e, come se non bastasse, che sicurezza c'è che la salita della Marmolada sia percorribile? E lo sleppa.

Si raggiunge Rocca Pietore, la località dove comincia la rampa della Marmolada e dove è fissata la partenza della tappa seguente, alla spicciolata. S'incontrano tifosi che scendono dalla montagna. Hanno i nervi a fior di pelle.

Una tappa inutile, cancellata per colpa della circostanza è davvero non ci sentiamo di criticare Torriani, che è sottoposto ad una prova francamente crudele, sempre e foriera contro eventi imprevedibili. Un Giro senza fortuna. Già fin d'ora, comunque, è lecito trarre qualche insegnamento per il futuro. Prove a tappe così difficili e così lunghe non «tengono» più. E' fallito, insomma, l'esperimento di un ciclismo antico per ciclisti moderni.

Torriani dà l'alt ai corridori sulla piazza di Fiera di Primiero, ultimo momento drammatico di un Giro d'Italia bersagliato continuamente dalla sfortuna? (Telefoto)

Pronti a bloccare la corsa

Sono gli uomini di Gimondi, non vogliono perdere la maglia rosa sotto la bufera

DAL NOSTRO INVIATO

Rocca Pietore, venerdì [illegible]

Per Vincenzo Torriani è stata un'altra notte insonne. Mentre dirigenti e corridori riposavano nei rispettivi alberghi, il direttore del Giro si è tenuto in continuo contatto con i rappresentanti dell'Anas, fra sguinzagliato tutte le staffette a disposizione perché effettuassero dei sopralluoghi sulle cinque salite in programma oggi.

Le notizie in un primo momento non erano confortanti. Sul passo Gardena e sul passo Sella cadeva neve frammista a pioggia e il freddo intenso rischiava di stendere sull'asfalto pericolosi strati di ghiaccio. Torriani si appellava all'Anas che con lodevole impegno si portava nei punti più difficili del percorso con uomini, alcuni di questi volontari, e spazzaneve. Nel giro di quattro ore le strade venivano rese accessibili anche ai corridori, mentre il cielo placava la sua inclemenza. Smetteva di nevicare e la pioggia cadeva sempre meno fitta.

Stamattina quando tutti si sono svegliati faceva ancora freddo, ma la condizioni climatiche erano migliorate rispetto a ieri. La pioggia era sottile e non più fitta. Torriani avvisava comunque la carovana che se sulle cime avesse ripreso a nevicare sarebbe stato subito approntato un percorso d'emergenza. Il direttore di corsa restava in continuo contatto con l'Anas che gli assicurava l'accessibilità delle strade e la tregua del maltempo. Gimondi, Zilioli e tutti gli altri si preparavano così a salire in bicicletta per correre i 131 km di questa ventiduesima tappa, con cinque salite in programma, l'ultima delle quali, il passo di Lavazè, posta a soli dodici chilometri dal traguardo finale. Logicamente chi ha fatto più pressioni questa mattina perché almeno questa tappa avesse regolare svolgimento è stata la Filotex che affida a Zilioli il compito di attaccare decisamente la maglia rosa di Felice Gimondi.

A proposito di Gimondi questa mattina i soliti «bene informati» hanno sparso [illegible] che riportiamo [illegible] tutte le riserve del caso: la Salvarani avrebbe deciso di fermare la corsa nel caso le condizioni atmosferiche dovessero peggiorare. In sostanza si profilerebbe il caso di ieri, allorché i corridori, tutti insieme, si erano fermati per oltre mezz'ora ribellandosi all'idea di affrontare ulteriori inclemenze del tempo. La Salvarani evidentemente, semprechè questa «voce» debba rivelarsi fondata, cerca di non perdere la maglia rosa in mezzo ad un'eventuale bufera, ed un ulteriore stop di questo travagliatissimo Giro d'Italia, consentirebbe al bergamasco di superare senza danni né sforzi un'altra tappa. Ma i più si rifiutano di credere che Gimondi debba far affidamento, sull'inclemenza del maltempo per resistere agli attacchi di Zilioli, il quale da parte sua, pur promettendo di partire all'attacco, non può sicuramente garantire di raggiungere l'obiettivo che si prefigge.

Gianni Pignata

CINQUE COLLI da scalare

ROCCA PIETORE, ven. sera.

Tutti sperano che il maltempo risparmi la tappa a cui, dopo l'annullamento della prova di ieri, tocca il compito di pronunciare il verdetto definitivo sul Giro. Il tracciato è breve, appena 131 chilometri, ma i protagonisti, scattando da Rocca Pietore, alle 12,10 debbono superare, con pochissimi tratti di respiro, ben cinque salite.

Si incomincia subito, arrampicandosi alla quota 1875 del Passo Campolongo, la cui vetta dista appena 39 chilometri dal via. Si scende poi sino a Corvara (m. 1568) per risalire poi alla quota 2121 del Passo Gardena. Ancora una breve discesa e poi il Passo Sella, promosso a «Gran Cappi» dopo la forzata sbalzatura del Giau. Dal Sella si scende Ega a Pozza, recuperando un dislivello di [illegible] migliaia di metri e poi si risale al 1732 metri del Costalunga. Nuova picchiata a valle fino a Ponte Nova (metri 877) e poi l'ultima arrampicata, quella al [illegible] metri della vetta del Lavaré. Ed ecco, in dodici chilometri appena, si scende a precipizio sul traguardo di Cavalese.

Una tappa, come si è detto, che può essere decisiva. L'unico avversario in grado di impegnare ancora a fondo la maglia rosa Gimondi è Italo Zilioli ed il torinese ammette esplicitamente che il tortuoso tracciato di oggi, con l'arrivo in picchiata a Cavalese, è l'ultima occasione che il Giro gli offre per tentare in extremis la conquista del primato.

Clamorosa rivelazione sul «giallo della droga»

Non era di Merckx la provetta positiva?

I corridori esaminati erano sei, possibile uno scambio

Nostro servizio particolare

Milano, venerdì sera.

Il Gruppo sportivo Faema ha chiarito stamane di essere giunto alla certezza dell'innocenza di Merckx, poichè le analisi compiute dagli analisti dell'Istituto di Medicina legale dell'Università di Milano sul liquido organico prelevato al corridore dopo che era stato escluso dal Giro d'Italia per «doping» [illegible] dato esito negativo.

Il chiarimento è avvenuto attraverso un mezzo indiretto e discutibile quale è l'articolo in esclusiva pubblicato dal suo capo-ufficio stampa [illegible] quotidiano di cui è redattore. E', comunque, una precisazione che chiarisce solo fino ad un certo punto, e che dà piuttosto la sensazione che il Gruppo sportivo milanese intenda mettere a tacere la clamorosa ipotesi che Merckx sia stato sabotato da persone del suo stesso ambiente o suoi connazionali, per dare invece credito all'eventualità che il corridore belga sia rimasto vittima di un fortuito quanto banale scambio di provette. Sostiene, infatti, il collega che regge l'ufficio stampa della Faema, e che ha presenziato come testimone al prelievo del liquido organico di Merckx disposto dalla Casa milanese per condurre una propria e privata inchiesta, che le analisi effettuate a Milano dai professori Lodi e Barozzi hanno dato risultato completamente negativo.

Queste seconde analisi sono state condotte su un liquido prelevato alle 12,30 del 3 giugno, mentre quello che consentì ai medici sportivi ufficialmente aggregati al Giro di riscontrare un abbondantissimo tasso di fencanfamina nel liquido organico di Merckx era stato prelevato alle 17,30 del giorno prima. Non è possibile, sostiene la Faema, che in sole venti ore Eddy abbia potuto eliminare completamente dal suo fisico i residui della forte dose di fencanfamina riscontrata dai medici federali. D'altra parte, aggiunge la [illegible] Faema, la procedura del prelievo del liquido seguita dai fedelmedici esclude la possibilità che qualche ignoto mestatore abbia a bella posta sostituito la provetta di Merckx o aggiunto in essa sostanze proibite. Eddy, quindi, è rimasto vittima di un casuale scambio di provette.

Ciò sarebbe tra l'altro avvalorato dal fatto che lo stesso Merckx, quando si sottopose al prelievo di Savona, notò che la bottiglietta a lui affidata venne contrassegnata con il n. 6 e che tale numero tuttavia non era stato sottolineato. Chi esclude, si dice in casa Faema, che il 6 non sia stato scambiato per 9 e quindi applicato ad una bottiglietta che non era quella di Merckx?

La risposta è facile. Il 6 non potè essere scambiato con nessun 9 per il semplice motivo che i corridori sottoposti quotidianamente al controllo antidoping non sono 9 ma soltanto 6: i primi tre arrivati, la maglia rosa e due sorteggiati al momento. Tra i corridori del Giro sottoposti a controllo antidoping non esiste quindi alcun 9 che possa dare validità ad una deduzione del genere. Rimane, semmai, la possibilità che i medici preposti ai controlli ufficiali abbiano scambiato materialmente, per un fortuito errore, una provetta con un'altra o che qualcuno, successivamente, abbia dolosamente sostituito la provetta di Merckx.

Si può aggiungere che la ipotesi di una somministrazione dolosa di sostanze eccitanti al corridore belga attraverso una qualsiasi bevanda non può essere esclusa dalla negatività delle analisi supplementari condotte dai professori Lodi e Barozzi. I due analisti dell'Istituto legale hanno infatti sottoposto al controllo ben 21 persone, tra le quali i compagni di squadra di Merckx, i massaggiatori, i meccanici e gli accompagnatori. Fino a stamane così avevano potuto concludere solo le analisi.

David Messina

Tre medici in tribunale per il «doping» di Gimondi

MILANO, venerdì sera.

Il «doping» nelle corse ciclistiche, è alla base di un processo che inizierà il 20 giugno davanti alla prima sezione del tribunale penale. All'origine di questo dibattimento sono le vicende provocate dal caso di «doping» che nel Giro d'Italia dello scorso anno coinvolse Gimondi, Motta, Balmamion e Balmamion. Il processo è stato anche originato da una serie di querele tra esponenti del mondo ciclistico e di quello medico seguite appunto alla polemica scatenata dalla squalifica del quattro campioni.

Sul banco degli imputati siederanno da una parte il prof. Antonio Venerando presidente della Federazione medico sportiva italiana, accusato di diffamazione dei professori Giorgio Torelli e Paolo Cerretelli, e dall'altra questi ultimi due professori accusati a loro volta di diffamazione da Michele Montanaro, presidente della commissione anti-doping.

e. b.

ZILIOLI *(con coraggio)* reagisce

ROCCA PIETORE, venerdì sera.

Italo Zilioli ha ormai smaltito lo «choc» per la minaccia ricevuta per corrispondenza dopo la sua vittoria a Folgaria e parla di questo episodio con sufficiente serenità, [illegible] una cosa però dimenticata, sia pure a fatica.

«Sono rimasto molto [illegible] — dice il torinese —, lo confesso. Ero appena arrivato in albergo, avevo ancora la mano i fiori della vittoria. Mi hanno messo in mano la posta. Alcune lettere e cartoline di scarso rilievo e poi il telegramma da Parma e l'espresso da Bologna che mi hanno rovinato la serata. Non ha avuto nemmeno il tempo di gustare la gioia del successo».

«Non è il caso di drammatizzare. Probabilmente si trattava solo della bravata di un qualsiasi esibizionista».

«Le minacce provenivano però da Parma e da Bologna, cioè dalla zona in cui la squadra di Gimondi ha il maggior numero di sostenitori. C'erano motivi sufficienti per spaventarsi e per provare disgusto per un ambiente che sta diventando sempre più avvelenato. Per questo mi sono scoraggiato e sono andato a letto con la ferma intenzione di non prendere il via da Trento».

«Che cosa ha determinato il suo mutamento?».

«Nella notte, mentre io pensavo, senza riuscire a prendere sonno, a questo antipatico problema, i dirigenti della Filotex hanno fatto venire mia moglie da Torino. Alle 7 era già qui, decisa a convincermi a non buttare al vento la possibilità di vincere il Giro».

«Quali è la sua opinione sulla sospensione dalla [illegible] di ieri?».

«Non è stata colpa di nessuno. Purtroppo l'episodio si aggiunge ad un cumulo di avvenimenti che hanno giocato a mio sfavore. Mi sentivo dentro la capacità di fare qualcosa di buono e non ho esitazione nel dire che l'annullamento della tappa ha danneggiato me, non Gimondi».

«E ora?».

«Oggi è l'ultima occasione, perché la tappa di domani non mi sembra così impegnativa da poter modificare la situazione. Non è mia abitudine fare promesse però ammetto che sono deciso a giocare [illegible] coraggio la mia ultima carta».

g. pig.

Zilioli a 2'10" da Gimondi

1. GIMONDI
2. Zilioli a 2'10"
3. Michelotto a 3'10"
4. Schiavon a 3'38"
5. Colombo a 3'42"
6. Bitossi a 9'23"
7. Dancelli a 10'16"
8. Moser a 15'13"
9. Taccone a 18'22"
10. Marl a 19'50"
11. Altig a 18'54"
12. Passuello a 21'28"
13. Anni a 32'06"
14. Mocotti a 33'47"
15. Poggiali a 34'26"
16. Adorni a 40'31"
17. Balfara a 40'32"
18. Maggioni a 44'55"
19. Panizza a 46'03"
20. Carletto a 48'27"

Pezzi in oro per l'uomo sulla Luna

Questa la serie commemorativa in oro che ricorderà lo sbarco dell'uomo sulla Luna. Non si hanno ancora notizie dettagliate sull'interessante emissione all'infuori che dovrebbe essere coniata dalla Zecca di Stato di Filadelfia in tiratura limitata e che verrà posta in circolazione al prezzo di 600 dollari circa. I pezzi singoli costeranno rispettivamente 16, 32, 64 160 e 320 dollari. In Italia il servizio di prenotazione per i collezionisti verrà svolto dagli Istituti Bancari in collaborazione con il Centro Numismatico Internazionale e con inizio entro questo mese.

CAROVANA AEREA GRANATA
CAGLIARI - TORINO
Finale di Coppa Italia
28.000 = AEREO DART HERALD
ITAVIA TORINO CAGLIARI 15 giugno 1969
Prenotazioni:
Gondrand Viaggi - Via Giolitti 13 - tel. 57.59

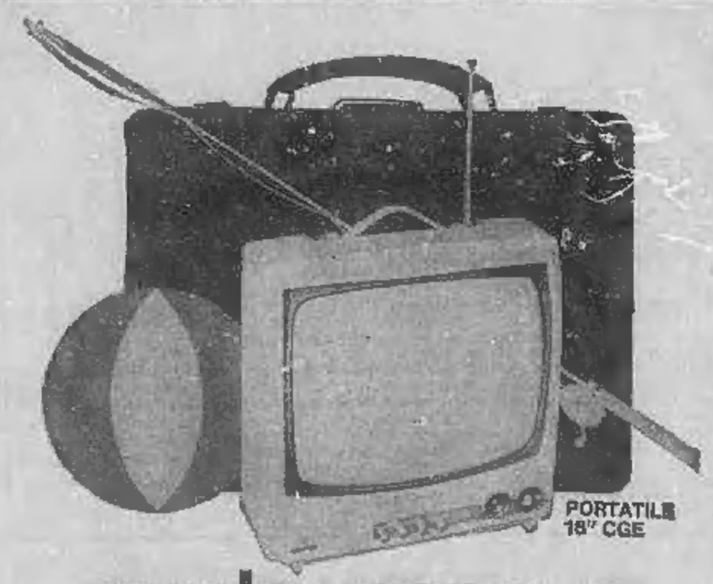

per le vacanze
televeleggio
dà a nolo televisori
anche per brevi periodi
a condizioni speciali

AGENZIE TELENOLEGGIO A TORINO
VIA NIZZA 25 TEL. 687.332
VIA DI NANNI 105 TEL. 375.896

C'È OCCASIONE E OCCASIONE ...
QUESTA NON DOVETE PERDERLA!
al Complesso Residenziale « Torino Fiori »
VIA BISCARETTI DI RUFFIA - Lato Sud Fiat Mirafiori
300 METRI DA CORSO UNIONE SOVIETICA
un appartamento ampio, confortevole, piano di luce composto da:
SOGGIORNO - DUE CAMERE
AMPIA CUCINA - BAGNO
RIPOSTIGLI - BALCONI
SUBITO vostro e SUBITO abitabile, anticipando
1.000.000 IN CONTANTI
La differenza di L. 8.700.000 è coperta da un mutuo fondiario rimborsabile tramite convenientissime rate mensili.
NON PAGATE PIU' L'AFFITTO A FONDO PERDUTO!
PAGATE UN APPARTAMENTO VOSTRO!
Il complesso è ricco di zone a verde e fornito di tutti i servizi centralizzati necessari ad una importante comunità.

VISITATE
L'UFFICIO VENDITE IN LUOGO ANCHE NEI GIORNI FESTIVI
EDIL-CASE
Vende Serenità
C.so Vinzaglio ang. C.so Matteotti - Tel. 547502/553483

PREZZI REGALO
RADIO/REGISTRATORI
MUSIKASSETTE
MANGIADISCHI
TV PORTATILI
Il meglio della produzione 1969
RICORDI
Negozio di Via Lagrange 35

COME ABITARE DA SOLI.....
TRA GLI ALTRI
Vi proponiamo una casa dove la Vostra « intimità » è protetta dai mille rumori di un comune palazzo. Nel grande stabile di Via Genova angolo Via Varazze (in ottima posizione urbanistica e commerciale), ogni appartamento è a « prova di vicino », grazie al perfetto isolamento acustico e alle accurate « cadute » d'aria.
Alloggi da 1 - 2 - 3 - 4 camere tinello - cucina - servizi.
Eccezionali facilitazioni di pagamento. Visite in cantiere anche nei giorni festivi.
Rivolgetevi senza impegno, alla:

Confederazione Generale Fascista dell'Industria Italiana
Compagnia Finanziaria Attività Immobiliari
Via Guerini, 4
ang P.zza Lagrange-Torino
Tel. 537.496 - 538.821

ANNUNCI ECONOMICI

(8) Alberghi e Turismo

(Continua da pag. 12)

MILANO Marittima, Alberen Milano, nel centro, giugno settembre 2500 complessive. Tel. 71-300.

MILANO Marittima Hotel Castaverga. Primissime sul mare, appartamenti familiari, ottimi condizioni.

LIDO DI SAVIO Mare Hotel Bristol telefono 818 (tra Ravenna-Cattolica) vicinissimo mare. Tutti comforts. Menù scelto. 30609

RIMINI - Bellariva. Pensione Dolcemare, tel. 30-828, 150 m. mare. Prezzi speciali per più persone stessa camera. Interpellateci.

RIMINI Hotel Aquila tel. 25-606, sul mare, tutte camere servizi, balcone, verde giardino, giugno 2000.

RIMINI Hotel Fabrizio fronte camere servizi ascensore parcheggio bassa 1800. 30613

RIMINI Marebello Pensione Caldari telefono 30-312, vicinissimo mare, tranquilla, familiare. Giugno; settembre 1800, luglio 2300, agosto 2900 tutto compreso. Parcheggio.

RIMINI Marebello Villa Elsa telefono 32-424, cucina familiare, prezzi convenienti, trattamento signorile.

RIMINI Pensione Delia via Manzoni, 50 metri mare, giugno 1600.

RIMINI - Pensione Marcel, 50 m. mare, moderna, funiliare, giardino, autoparco. Telefonare 30-870.

RIMINI Pensione Trinidad telefono 26-957. Gestione propria. Bassa 1600 complessive. 30044

RIMINI Riviera Hotel Luca telefono 31-150 vicinissimo mare camere servizi privati, bassa 2000 alta intermediarie. 30613

RIMINI Riviera Pensione Marfroni tel. 30-693, camere servizi, bassa 1500-1700 complessive. 30613

RIMINI Santa Marina tel. 23-956 gestione propria, 60 camere, ascensore, bar, bassa 2100 complessive.

ROSITO Abruzzi, Motel Hercules Riviera Adriatica, 60 camere tutti servizi, ristorante panoramico, aria condizionata, cucina casalinga, parco giardino, stabilimento balneare privati. 3044

SANMAURO Mare, Rimini, Hotel Apma, tel. 44-004, mezzapensione, vicino mare, prezzi convenienti.

TORRE PEDRERA Rimini Hotel Arce tel. 36-449, camere servizi, giugno 1700. 30613

VACANZE mare, Hotel Bonaire Lido di Savio Milano Marittima. Prima classe sulla spiaggia. Tutte camere docce, balcone. Ottima cucina. Ortensino. Parcheggio. Giugno-settembre 2500. Luglio 3500. Agosto 3800, pensione completa compresa cabina spiaggia. Telefonare 79-140.

VARAZZE - Pensione Mariabalza, telefono 97-324, tranquillo ottimo, giardino, prezzi modici.

VARAZZE Piccolo Hotel, tel. 98-327, Confortevolissimo, ottimo trattamento 2500-2800. 30002

VISERBA Pensione Tre i Pini, vicinissima mare, bassa 1600, alta 2000. Chiedete prospetti listino. 30613

VISERBA Rimini Pensione Jose vicinissima mare, 1700 complessive alta abbondante di tutto. 30613

VISERBELLA Hotel Palos, marittimo, direttamente spiaggia, camere docce. Bassa 2000. 30044

(9) Collegi Istit. Scuole

A. LA Sem Scuola Estetica Moderna comunica apertura nuova sede, via Barbaroux 2 (Piazza Castello) telefono 535-553. Rinnovatevi. Corsi diurni serali, estetica viso, corpo, manicure, pedicure. Consulente medico specialista. 5/1254

OFFRESI fanno reddizio impiego frequentando scuola Arlem Roberica viso corpo, manicure massaggio. Istituto Lina Ramero, corso Moncalieri 21, telefono 518-648. 3/1326

(11) Camere mobiliate - Pensioni

AFFITTASI centralissime lussuose camere ammobiliate. Telefonare 531-543.

(12) Domande impiego

A. SERIA ditta valentissima impiegati ventenne offresi libera subito. Telefonare 535-689. 60611

DIPLOMATO buona cultura, esperienza organizzativa, contatti sociali e commerciali internazionali presso sede ditta. Scrivere: « Elas-Kompass 3694 — 10100 Torino ».

DIPLOMATO radiotecnico offresi primo impiego. Telefonare 882-622.

DIPLOMATO Ragioniere ottimo inglese francese pratico lavori di ufficio in genere offresi. Scrivere: « Elas-Kompass Pubblicità 3700 — 10100 Torino ».

DISEGNATORE edile et impianti idrosanitari cercasi libero subito offresi. Telefonare 555-142. 60560

DISEGNATORE esperto progettazione stampi lamiera [illegible] automazione conduzione ufficio tecnico offresi. Scrivere: « Elas-Kompass Pubblicità 7347 — 10100 Torino ». 60958

DISOSSATORE capo cantiere lavori pubblici, impianti edili offresi serio esperienza lavori, ottime referenze. Scrivere: « Elas-Kompass Pubblicità 3693 — 10100 Torino ».

GIOVANE 24enne militesente offresi per mansioni impiegatizie di varia genere. Telefonare 669-622.

IMPIEGATO pratico spedizioni Italia offresi primaria casa trasporti o industria. Scrivere: « Elas-Kompass Pubblicità 4010 — 10100 Torino ».

INTERMEDIO ottima preparazione meccanica esperienza quinquennale conduzione reparti lavorazioni meccaniche stampi cercasi impiego adeguato. Scrivere « Elas-Kompass Pubblicità 3678 — 10100 Torino ».

PENSIONATO cinquantenne serio distinto cerca[illegible] come portinaio o incaricato di ditta[illegible]. Telefonare 874-836.

PERITO elettrotecnico militesente offresi subito. Porta, S. Giorgio Canavese 3. 2001

PERITO meccanico quarantenne, capo stabilimento, ottima esperienza condizione aziende, amministrazione personale elaborazione costi, esamina proposte interessanti. Scrivere: « Elas-Kompass Pubblicità 7365 — 10100 Torino ». 61047

PERITO radiotecnico decennale esperienza in elettronica militare, professionale, civile, maturata in laboratori esperienze di ricerca internazionale offre collaborazione o ditta interessata alla formazione o responsabilità laboratorio elettronico. Scrivere: « Elas-Kompass Pubblicità 5312 — 10100 Torino ».

RAGIONIERE giovane militesente 1° impiego libero subito offresi. Scrivere: « Elas-Kompass Pubblicità 3129 — 10100 Torino ». 60572

TEDESCO francese ottimi, conoscenza inglese impiegatizie per libere ogni lavoro. Scrivere: « Elas-Kompass Pubblicità 1099 — 10100 Torino ». 320524

TRENTASETTENNE capo servizio manutenzione impianti industriali meccanica decennale esaminerebbe proposte adeguate. Scrivere Pubblicitas casella 107, 15100 Alessandria.

(13) Offerte impiego

A persone[illegible] Finanza-Carabinieri persone particolarmente libere desiderate trovare occupazione redditizia ulteriormente[illegible] Casa Olearia produttrice pregiate olio d'oliva[illegible] in elegantissimi bidoncini cercasi[illegible] vendita senza richiedere[illegible] impegni. Provvigioni[illegible] bimestrali. Ufficio Forlì Borgo[illegible] Angelo, casella postale 4[illegible] Cesena. 30738

AGENTE agricolo cercasi per zona importante. Richiedesi almeno diploma con ottime referenze. Scrivere: « Elas-Kompass Pubblicità 7514 — 10100 Torino ». 60405

AMBOSESSO corrispondente giornalistico inglese francese pratiche[illegible] esperienza ufficio esteri assunzioni subito. Scrivere dettagliando a « Elas-Kompass Pubblicità 4007 — 10100 Torino »

ASSUMESI tecnico diplomato calcolatore impianti termici idraulici condizionamento aria. Scrivere: « Elas-Kompass Pubblicità 257 — 10100 Torino ». 31431

CAPO officina provato corsa automobilistica Alfa Fornco sede Brianza ottimo trattamento allegato. Scrivere: « Elas-Kompass Pubblicità 364 — 10100 Torino ». 320410

CERCASI cassiera esperta[illegible] registratore[illegible] contabilità manuale direttive. Telef. 339-158.

CERCASI persona di fiducia capace conduzione tecnica commerciale media azienda meccanica. Not. cassetta 127 T, 17100 Savona. 30738

DISEGNATORE progettista impianti termici cerca, Ing. Grosso & C. corso Venezia 39. 60644

DITTA tessili importanza nazionale[illegible] abili compilatrici[illegible] giovani capaci dattilografie[illegible] addetti[illegible] uffici[illegible] Scrivere: « Elas-Kompass Pubblicità 7337 — 10100 Torino ». 60908

IMPORTANTE azienda commerciale cerca segretaria di direzione bilingue italiano-francese con esperienza pluriennale di lavoro. Offresi ottime condizioni retributive. Scrivere « Elas-Kompass Pubblicità 7327 — 10100 Torino ». 60567

IMPORTANTE azienda industriale cerca impiegata grafica figurativa[illegible] pratica vendite compilazione. Scrivere: « Elas-Kompass Pubblicità 7360 — 10100 Torino ». 61031

IMPORTANTE industria del cioccolato cerca esperto macchine di confezionamento per addestrare e seguire il personale per l'esecuzione dei lavori di linea e per il controllo della qualità dei prodotti del reparto confezioni. Scrivere « Elas-Kompass Pubblicità 3683 — 10100 Torino ».

INDUSTRIA Chivasso cerca una segretaria corrispondente francese-inglese ed un ragioniere. Telef. 937-703.

IMPORTANTE studio professionale assume stenodattilografia bella presenza anche primo impiego. Scrivere: « Elas-Kompass Pubblicità 7340 — 10100 Torino ». 30949

LITOGRAFO impressore prima categoria offresi stabilire cercasi. Telefonare 21-182 Savona. 30738

SEGRETARIA direzione pubblic relazioni, possibilmente[illegible] specialità pubblicità. Telefonare 534-035 544-712. 317254

SEGRETARIA stano-dattilografa perfetta conoscenza francese inglese cerca importante Società. Scrivere: « Elas-Kompass Pubblicità 3689 — 10100 Torino ». 60592

SIGNORINE receptionist, dotate corpo[illegible] bella presenza, 21-26enni, interessantissima retribuzione, presentarsi sabato 5.p.A., via XX Settembre 12, ore 9-10. 61710

(14) Domande lavoro

ABILE amministratore, ottimo[illegible] lasciata decennale esperienza stampi comma offresi scopo miglioramento. Scrivere a: Rabbo Camillo, Strada Massimia 5, Druento.

AUTISTA patente D 23enne piemontese offresi a ditta[illegible] città provincia. Scrivere: « Elas-Kompass Pubblicità 253 — 10100 Torino ».

CONIUGI contadini piemontesi cercano[illegible] con giardino. Telefonare 688-191. 60624

IMPRESSORE 1ª categoria offresi anche[illegible] offset. Tel. 336-265.

PARRUCCHIERE per signora 19 anni ottimi[illegible] referenze. Tel. 540-346.

PULMINO con autista trasporto persone, bambini scuola, mezzi[illegible] grossi, offresi Ditta, scuola. Tel. 709-289. 60208

(15) Offerte lavoro

A.A.A. MONDIALMEC via Nicola Fabrini 140 ha assumo ragazze[illegible] propaganda 200.000 annunci.

A. CERCASI montatori specializzati impianti termici, civili, industriali, ed aiutanti. Presentarsi Torotermica, corso Casale 206 ore 8.

A. COMMERCIANTE cerca subito[illegible] lavori casa. Telefonare 279-327. 0799

ABBIAMO Fulvia rally, Giulia GTV, Mini Cooper, Mini Minor, 124 coupé, berlina, 850 spider, Peugeot 204, Volvo 8, tel. 546-681. 3-1486

AGGIUSTATORE trasporto radiali[illegible] ne rettificatore esperti attrezzatore macchine cereali. Telef. 793-404.

ATTREZZARISTI 1ª categoria pratica[illegible] costruzioni e attrezzature cercansi[illegible] ottime condizioni e retribuzione. Assunzione in categoria interessati se veramente capaci. Presentarsi via Sansovino 247/6588, Fiumi.

AUTISTA cercasi pat. C-D per imprese pesanti e leggiere. Tel. 790-597 295-424. 2001

ASSUMIAMO operai comuni età massima 40 anni per lavorazione a turni. Scrivere Lombardi Fiorini Riv, via Galliano 121, Torino. 6105[illegible]

AUTISTI per[illegible] esperti cercansi ottima retribuzione. Telefonare 933-112.

AZIENDA elettromeccanica ricerca[illegible] elettricisti I o II categoria con[illegible] saldatura acciai inossidabili; montatori elettronici II categoria; collaudatore I o II categoria con[illegible] esperienza complessivi elettricisti. Telefonare o scrivere a Varian S.p.A. via Fiat Vurizo, 10040 Leini (Torino), tel. 998 080.

BELGIQUE DECOLLETAGE operatori per torni automatici, operatori di cielo, cottimisti per rettifiche senza centri. Scrivere: Wolf-19 Compass, Bruxelles 1.

CARROZZERIA cerca verniciatore ed apprendista[illegible] ottima retribuzione. Via Taglio 129. 60499

CERCANSI [illegible] radiali[illegible] aggiustatori qualificati paga[illegible]. Presentarsi Superga, via Arduino 18, Telefonare 635-221. 61111

CERCASI abile stiratrice per[illegible] tatia. Telefonare 796-477.

CERCASI abile parrucchiera. Telefonare 753-662. 60483

CERCASI carpentieri ferro e saldatori elettrici. Telef. 616-662.

CERCASI cuoco per stagione estiva oppure fisso, Ristorante Piaterai Rock. Telefonare 94-142 Cervinia.

COLLAUDATORI particolari auto, conoscenza disegno, assume importante industria. Indirizzare a: « Elas-Kompass Pubblicità 225 — 10100 Torino ». 5-1444

CONFEZIONI femminili assume per reparto alta moda abili macchiniste stiratrici rifinitrici. Presentarsi R.A.R.F.I., via Mameli 19.

DITTA costruzione stampi cerca tornitori e aggiustatori stampisti. Telefonare 320-342. 59053

ELETTRICISTI cercasi impianti industriali ottime retribuzioni. T. 663-524.

EX carabiniere assume subito[illegible] settore[illegible] importante studio professionale. Richiedesi serietà, discrezione, conoscenza città e dialetto piemontese. Ottima retribuzione manoscrivere ult. precedenti e situazione familiare. Scrivere: « Elas-Kompass Pubblicità 3648 — 10100 Torino». 60115

FABBRICA bernette cerca operai speciale. F.I.P., via Filadelfia 143/7.

FONDERIA cerca subito autotreno per lavoro a turni. Scrivere: « Elas-Kompass Pubblicità 3667 — 10100 Torino ». 60428

FONDERIA cerca elettricista per manutenzione impianti. Scrivere: « Elas-Kompass Pubblicità 3360 — 10100 Torino ». 59646

FONDERIA cerca manovali per turni. Telefonare 290-861.

FONDERIA cerca meccanico per manutenzione impianti. Scrivere: « Elas-Kompass Pubblicità 3580 — 10100 Torino ». 59649

FOTOSTAMPACOLOR cerca stampatori colore o bianco nero. Presentarsi via S. Marino 106.

IMPORTANTE ditta assumerebbe giovane diplomato-geometra esente militare per meccanico tipo. Scrivere: « Elas-Kompass Pubblicità 219 — 10100 Torino ». 1001

IMPORTANTE industria[illegible] qualificare meccanico[illegible] capacità macchine utensili[illegible] da inserire quale capo turno reparto manutenzione. Produrre studi compiuti, età, esperienza al[illegible] « Elas-Kompass Pubblicità 345 — 10100 Torino ». 4-1444

IMPORTANTE industria assume operai addetti pressofusione disposti effettuare turni. Presentarsi presso Fonderia Ruffini S.p.A. corso Siracusa 16, Torino. 59078

IMPORTANTE azienda cerca meccanico manutentore di carattere. Telefonare 352-833. 61029

IMPORTANTE industria assume operai militesenti per lavorazioni a turni. Inviare curriculum. Inviare a: « Elas-Kompass Pubblicità 273 — 10100 Torino ». 5-1444

IMPORTANTE industria assume per officina costruzione stampi, fresatori, aggiustatori attrezzisti ed stampisti. Indirizzare a: « Elas-Kompass Pubblicità 227 — 10100 Torino ».

IMPORTANTE industria assume operai addetti tranciatura disposti effettuare turni. Presentarsi presso Fonderia Ruffini S.p.A. corso Siracusa 16, Torino. 60403

MAGAZZINO bulloneria cerca aiuto magazziniere addetto, licenza media, oppure pratico ramo, disegnatore. Telefonare 590-506.

MANIFATTURA busti reggiseno, zone Parella, assume esperte macchine, apprendiste quindicenni. Telefono 721-377. 61078

MECCANICA Cossena cerca attrezzatore 1° mattino oppure pomeriggio. Borgaro 59. 1071

(Continua a pag. 16)

rid/189
domenica
si pranza
col President
Spumante secco. Riserva d'alta classe.
Si serve freddo, non ghiacciato. E' uno dei pochi grandi vini che, come gli Champagnes, accompagna tutte le portate: pesci, carni, dessert.
Spumanti Vermouth
Riccadonna
Domenica, President Reserve Riccadonna

la
SOCIETA' GENERALE
IMMOBILIARE
fondata a Torino
nel 1862,
Vi attende a
TURIN PARC
una residenza in un parco
corso Unione Sovietica ang. corso Cosenza
per informazioni rivolgersi:
TURIN PARC
corso Unione Sovietica ang. corso Cosenza - tel. 355538
UFFICIO REGIONALE via Maria Vittoria 1, Torino

Finanziamenti
per
Vacanze 1969
Per prolungare le vacanze per viaggiare comodamente per le feste d'estate:
FIDIT s.r.l.
Piazza Solferino (angolo Re Umberto 2) - Torino - telefono 532.843
concede:
PRESTITI AUTO
SOVVENZIONI
ad impiegati, dirigenti operai, commercianti con facilità e semplicità in poche ore. Si riscuote subito e al saldo il rimborso dopo la villeggiatura, dal 30-9-1969. Tassi modici.

OCCHIALI
Persol
meflecto
PRESTIGIO DI UNA MARCA
BERRY TORINO VIA ROMA 33

STAMPA SERA
Venerdì 6 - Sabato 7 Giugno 1969

le ultime notizie

15
Anno 101 Numero 130

le borse oggi

Chiusura sui livelli massimi con qualche vantaggio

A TORINO

VALORI DI STATO

Rendita 5 %	104 50	104 50
» 5 % (1935)	104 80	104 40
Redimibile 3 ½ %	100 —	100 —
» 3 %	100 —	100 —
Ricostr. 3 %	86 60	86 40
» 3 %	86 30	86 30
Ricostr. 5 %	96 70	96 50
» ecc.	96 —	96 —
Ed. Ital. 5 %	96 25	96 25
» 5 %	96 80	96 80
Ed. Lit. 5 %	101 30	101 20
» 5 %	96 80	96 80
Ced. E. I. 5 %	100 —	100 —
» 5 %	96 —	96 —
A.I.C. 5 % 1961	100 —	100 —
» » 1962	99 95	99 95
» » 1963	99 85	99 80
» » 1964	99 95	99 90
» » 1965	99 90	99 90
» » 1966	99 80	99 80
» » 1967	99 80	99 80
» » 1968	99 80	99 80
» » 1969	99 80	99 80

OBBLIGAZIONI

2,50% '31	97 —	96 80
» » '32	97 30	97 40
» » '33	96 80	96 80
» » '34	96 70	96 60
» » '35	97 —	97 —
» » '36	97 10	97 10
» » '37	96 80	96 85
» » '38	96 80	96 80
Ed. Ital. 5 %	96 —	96 —
» » 5 %	96 —	96 —
» » 5 %	96 —	96 —
» »

ANNUNCI ECONOMICI

18 Offerte lavoro

(Continua da pag. 14)

OPERAI presentarsi stamattina ore 8 autocarri e vetture ecosì commissionaria Fiat Ormeville & Scavarda. Pressolavaggio corso Lecce 36.

OPERATORE pela smerigliatrice cilindrica universale con rettifica manuale operatrice addetta lavatrice organo lattiginoso. Telefonare 750-552.

PELLETTERIE, operaio 1ª cat., lavorazione fine ottima retribuzione. Mercato, Cernaia 24. 6045

PER reparti di manutenzione meccanici (tornitori, scrittori, attrezzisti ed elettricisti), inviare m « Elat-Koenpass Pubblicità 234 — 10100 Torino ». 3-1464

PORTINAIO per grande immobiliare complesso condominiale cerca giovane disposto ampio alloggio, cercasi collaboratrice-ne. Scrivere: « Elat-Koenpass Pubblicità 4023 — 10100 Torino ».

PRIMARIA ditta impianti idrosanitari necessitano sempre maestranze per lavoro anche pensionate. Scrivere: « Elat-Koenpass Pubblicità 7367 — 10100 Torino ». 6209

SARTORIA cerca operatori fisso e pantalonaio. Telefonare 383-217.

SERIGRAFIA cerca grafico-e disegnatore positivo e attrezzatore esperto Sperrin Intercambio. Tel. 739-739 ufficio. 2001

SIGNORE, signorine desiderose avviarsi migliorare le proprie mansioni moderniss. interessante guadagno, lavoro. Cassetti, Sangiuliano 4 (Lucerna). 2008

TINTORIA corso strambio apprendista Tel. 310-096. 317222

TUTTOFARE media età referenziata cercasi 5-6 ore mattino zona Madonna per primo bucato. Telefonare 682-483 ore 20-22.

VOLKSWAGEN nuove, occasioni pronta consegna. Usate 500, 600, 850, Porsche 5C, Saluzzo 29. 5-1161

19 Piazzisti - Rappres.

A.A. 250.000 lire mensili più rimborso spese e provvigioni, offre industria produzione articoli per il lavoro a funzionari di vendita per il Piemonte. Militesoli, età 22-35 anni. Presentarsi il 6 giugno, ore 15-18 (Hotel Piazza, via Luciano Vestri, Torino. 320325

19 Informazioni

A.A.A. MAURIZIO Ditta controlla lideltà documentando. Informazioni, indagini private. Telef. 682-110, 682-870, via Pio V 20.

A.A. DETECTIVE « TROFER » svolge ovunque riservatissimi controlli infedeltà, separazioni legali, indagini prematrimoniali, private. Sedegge investigative industriale: convenzionali, controfirme, riservatissimi. Piazza 103, telef. 620-718, 635-146.

A. AIKI Osservo controllo lideltà coniugi, separazioni legali, indagini prematrimoniali privato, industriali Italia, estero. Re Umberto 64, telefoni 671-024, 538 510. O444

CITTADINI dell'Ordine dal 1870, Andrea Doria 9, tel. 61-100, 531-549, 534-874 indagini prematrimoniali private, commerciali, controlli ovunque, consultazioni gratuite.

FERM Corso Francia 48, telefoni 753-076, 753-077, indagini commerciali, prematrimoniali, controlli infedeltà, accertamenti industriali, investigazioni, controlli ovunque. Consultazione gratuita. 501205

INFORMITALIA informazioni commerciali privato indagini controlli infedeltà, Corso Vittorio Emanuele 107, telefono 511-024, 538-612.

MAIORPOL, Garibaldi 5, telefono 512-206. Indagini, accertamenti, investigazioni, ricerche infedeltà Italia estero. O392

POLIEVES - (Informazioni, investigazioni, controlli infedeltà coniugale, risparmi 3, tel. 652-755.

RORIMONDIAL investigativa infedeltà, separazioni, testimonianze, informazioni. S. Francesco da Paola 40, telefono 391-181. O392

20 Igiene e terapia

A.A.A. CALLISTA massaggi sauna dimagranti relax Telef. 532-643.

A.A. MASSAGGI estetica callista anche festivi. Novara 31, tel. 389-991.

ACCURATISSIMI massaggi rassodanti, anticellulite, dimagranti garantiti. Sportivi, saune, tel. 587-622.

MASSAGGI dimagranti generali cellulite abbronzatura rassodamento cura ambulatori. Telef. 278-881.

21 Automobili

A.A.A.A.A.A. APPUNTAMENTO via Montalcino 149 angolo Siracusa, troverete vastissimo assortimento ogni tipo, autovetture nuove, usate, garantite, pagamento vostro piacere, sempre aperto. 3/1103

A.A.A.A.A. ANDREA Doria 13, ottima antichissima 39 rate, nostra finanziamento diretto, esclusivo banche, cessioni quinto. 3-1304

A.A.A.A.A. RICCARDI corso Siracusa 61, tel. 745-315. Prenotazioni Mini, Prinz, Citroen, Glulia Super, 204 Peugeot, 1500, 1100, 850 coupé, Mini, Prinz, 500 T Scoiattolo, 600 multipla, giardiniera, furgoni 1100, 238. Aperto festivi. 3/1315

A.A.A. DATE la precedenza a Lingotto controlli autovetture Voi alla ricerca le trovate nelle più grandi ed impegnate esposizioni. Attenzione con garanzia 6 mesi lunghe rateazioni. Soc. Lingotto Automobili Torino, corso Principe Oddone 68, telefoni 683-274, 488-213 (anche mensile festivi). O571

A.A.A.A. DS 21 Citroen, Fiorino 912, Alfa 1750, 124 coupé, 124 speciali, scoperte, rateazioni. C.so Agnelli 22, telef. 395-393. 3/1279

A.A.A. AUTOPRENDASI assortimento Fiat, Lancia, Alfa, lunghe rateazioni. Visitateci. Via Ormea 261 (piazza Bengasi) aperto festivi.

A.A.A. AUTOCOLOMBO, Antonio Bianco, rateazioni 18 mesi. Visitateci. Approfittate Fiat, Lancia, Alfa, corso Belgio 179 (aperto festivi).

A.A.A. AUTOFRANCIA corso Francia 341 senza anticipo, lunghissime rateazioni, permuto, vastissimo assortimento garantito autoconsolari tutti tipi (aperto festivi). O513

A.A.A. AUTOMODERNO c.so Potenza 105 (ang. corso Torcenai) specialisti antiguai vantaggiose assortimento autoconsolari selezionate e garantite Fiat, Lancia, Alfa (aperto festivi).

A.A.A. PRENOTATE ultime novità miniprince nuova annata vendite corso Siracusa 33, telef. 345-127, pagamento vostro piacere, assortimento unico. Visitateci. 3/1103

A.A.A. 850 Spider, Mini Minor, Kasser familiare, 1500 L. Vendiamo personalmente, Corso Agnelli 22, telefono 365-593. 3/1278

A.A.A. SENZA anticipo, senza cambiali, senza privilegio al nuovo Salone permanente di corso Agnelli 22 (fronte Stadio), troverete Simca 1000, Prinz, R 4, 750 Vignale, Austin A 40 S, Appia II e III serie, assortimento 850 berlina e coupé, 1100.

A.A. ACQUISTIAMO pagamento fulminio, immediati, camioncini, furgoni, vendiamo contemporaneamente. Stradale 33 angolo Montalcone. 3/1107

A.A. ARCIOCCASIONI corso Giovanni Agnelli 22 (fronte Stadio) vastissimo assortimento Fiat 500, 600 da L. 100.000 in su, lunghe rateazioni e garanzia. Telefonare 353-632.

A.A. ARCIOCCASIONISSIME assortimento 600, 850, 1100, 1300, 1500, 2300, 124, 125, camioncini, coupé, garantite. Vendiamo pagamento vostro piacere. Siracusa 33 angolo Montalcino.

A.A. CORSO Agnelli 22 (fronte Stadio) telef. 353-632, vendiamo camioncini e furgoni 1100 T2, T3, 1100 T carico berlinone, Volkswagen promiscuo furgone e combinato, 600 T camioncino 650 familiare. Rateazioni.

A.A. NON esiste una superiorità qualitativamente simile a quella di Autodesiderati con anni locali moderni attrezzati per garanzie 6 mesi. Vi proponiamo un vasto assortimento di autoconsolari tutte di ogni tipo, modesti anticipi Autodesiderati da anni corso Grosseto 55 (vicino corso Vercelli) tel. 293-902. 315-643 (aperto festivi). O676

A.A. SENZA anticipo, senza cambiali, senza privilegio al nuovo Salone rendiamo vostro garanzia Giulia 1300 e 1600, Flavia e Fulvia coupé e Berlina, Opel Rekord, Control 515, 1500 Ghia, 124 e 125, 1100 R. Corso Agnelli 22, telef. 353-632.

A. ARCIOCCASIONISSIME familiari ogni tipo, camioncini, furgoni, giardiniere, commerciali, multiple, vendiamo garantite. Montalcino 141, sempre aperto. 3/1103

A. ARCIOCCASIONISSIME garantite Alfa 1300 TI, 1600 TI, 1600 coupé, spyder, special GT, vendiamo. Pagamento vostro piacere. Montalcino 141 sempre aperto. 3/1103

A. ARCIOCCASIONISSIME garantite, pagamento vostro piacere, vendiamo Fulvia, Flavia, Appia, ogni tipo Montalcino 141 angolo Siracusa, sempre aperto. 3/1103

A. PAGAMENTO vostro piacere occasionissime garantite. Minilatour (M 5 Nm Ford Volkswagen Opel Renault), Siracusa 33 angolo Montalcone. Sempre aperto.

A. VERAMENTE senza anticipo senza cambiali, senza privilegio, prezzi convenientissimi vendiamo, pertinace qualunque tipo di auto nuova ed usata. Aperto festivi. S. Donato 40.

ACQUISTIAMO qualsiasi autovettura. Volete realizzare il massimo? Società Lingotto, corso Principe Oddone 68. O394

ACQUISTIAMO migliori prezzo autocarri recenti qualsiasi chilometrata. Autocarkasta, corso F.po Augusto 11, telefono 699-819.

ALFAROMEO servizio Cerrut 42, Fiat 1600 S coupé, 850, Kadett, 600 T finestrino, 1100 TV. 3/1009

ALL'AUTOMERCATO Mercedes assortimento vetture usate Fiat 600, 850, 1100 H, 1100 Special, 1100 familiare, Simca 1300, 1000, Ford Cortina, Ford Corsair, via Cavelli 152, telefono 693-067.

ALL'AUTOMERCATO dell'usato Saic vasto assortimento vetture di ogni marca e prezzo disponibili subito: Fiat 500, 600, 1100 D, innocenti Mini-minor, 1R 3, Austin A 40, Alfa Romeo Giulietta, Volkswagen 1200, 1500, simca 1300, Opel Kadett berlina coupé rally, Caravan, Rekord berlina coupé e Caravan, Jaguar MK X 1968 radio condizionatore, Jaguar 3,8 berlinone. Pagamento un terzo contanti rimanenza 24 mesi Corso Giulio Cesare 202, tel. 265-750

ANASTASIO servizio Lancia corso Duca degli Abruzzi 10: Fulvie coupé, rally, 2 C, GT, Flavia berlina, coupé, garanzia assistenza.

AUTONOLEGGI AnloGiacosa e Ivrea 600 giornaliero compresa assicurazione, non richiesti limiti età e anzianità patente. Telefono 667-514.

AUTONOLEGGIO autovetture da ore 1600 giornaliere. Duchessa Jolanda 32. Telefonare 773-885.

BMW All'Italcar, Corso Cincinnato.

BOGGETTI vende, scambia, cambia automobili nuove, occasioni, Garanzia, facilitazioni. Via Madama Cristina 69, telefono 699-819.

CITROEN concessionaria Rovea, corso Vittorio 62, telefono 230-877

CERCATE un'automobile? Cercatela in corso Principe Eugenio 11, oppure corso Raffaello 7. Automobili non nuove ma sane, robuste, perfette nella meccanica, garantite dalla Automarkets S.p.A. Venite a vedere, a toccare le vostre automobili. Troverete con mano la nostra serietà.

COMPERIAMO automobili al più alto prezzo, pagamento contanti. Autocarkasta, C.so Principe Eugenio 11.

COMPERIAMO autovetture urgentemente pagando contanti Corso Grosseto 35, telefono 215-643 (vicino corso Vercelli). O320

COMPERIAMO contanti qualsiasi autovettura, corso Siracusa 158. Telefonare 351-496. O161

COMPERIAMO contanti qualsiasi autovetture. Lingotto, corso Dante 133, telefono 651-793.

COMPERIAMO contanti qualsiasi autovettura; vendiamo permanente rateizzando. Calvo, corso Turati 36.

COMPERIAMO pagamento istantaneo autoconsolari, vendiamo tutto rateizzando anche nuovo. Siracusa 33 sempre aperto. 3/1103

COMPERO qualunque vettura contanti, valutazione massima. Via Nizza 30 O342

COMPRO contanti vetture dipendenti pagando massimo. Via Nizza 90. 850, 500. 3-1194

CONCESSIONARIO Dif Palermo vuole assortimento usato garanzia, prevalente permute, Donizetti 17.

CONTANTI compriamo autovetture recenti anche accidentali. Automarkets, corso Principe Eugenio 11.

DINO coupé 1967 occasione garantita privato vende mensile, telefonare 580-850. 2001

LINEARE ignizione California origine condizioni veramente. Tel. 600-857.

FURGONI cambiamoli urgo acquistare subito valutando massimo contanti. Telefonare 495-214.

GIULIA GTV, Giulia TI, 500 600, 850, 1300, 1269, Appia III, Flavia, Rekord 1500, Rekord 1700, Rekord familiare, Kadett, Kadett coupé, Kadett familiare, Control, Angelo familiare. Via Cigna 3.

GRANDE complesso acquista solo da privati autoconsolari recenti non incidentate. Massima sicurezza, valuta e scarico responsabilità. Automarkets, corso Principe Eugenio 11.

INDIRIZZO esatto per vendere la Vostra automobile: Autodesiderati, corso Grosseto 55, Telefoni 215-643, 293-902. O676

MASERATI Mistral convertibile con Hard top. Sale, telefono 269-756.

MONTICONE, Adriani, tel. 835-722 Concessionaria Volkswagen, Porsche. Auti occasionali Porsche, Volkswagen, Audi, Giulia GT-sprint, super, Peugeot 404, Citroën ID 19, Opel record coupé, Kadett caravan, Mittweiller, Cesner, Primula coupé, Fiat 1100, 850, 500. 3-1194

PERMUTE rateizzo auto, moto, camion, roulotte, anche incidentate. Via Nizza 30. O342

SALOTTI poltrone in pelle... divano sala vita... Visitate prima di decidere... e Arteama e piazza Statuto 1. 1001

22 Cicli - Moto - Sport

CICLOMOTORI Clao consegna immediata Vespa, motobiancorini Ape, Morini, Unione Savoiarda 169.

IL motorino ultimato per le vostre esigenze di lavoro e sportive, Motobecane Mobo Moriwi, Borgaretto, Caserma 2. Tel. 342-358.

IMBARCAZIONE motore fuoribordo Mercurius 250-1400 piacevoli ai automobilisti della 500 Colombo Motocicletta 82-443. 1001

LA barca inaffondabile in plastica, importantissima svendita a L. 55.000 completa di remi, esclusivista Pastrello, corso Sebastopoli 227.

MOTOCARRI Piaggio novità Ciao cilindrata Vespa occasioni. Trea, Regina Margherita 61. 3001

23 Annunci vari

A.A.A.A. FORTE pianoforti Diverse (unici fabbricanti) Stradella e Scholtz. Via Baretti 25, angolo corso Francia). Tel. 761-471.

A.A.A.A. SGOMBERIAMO cantine alloggi, acquisto cortenali. Telefonare 494-273. 57823

A.A.A.A. SIPARIETTE, Campana 15, porta piegherevoli, fabbrica assortimento più completo. Telef. 650-571.

A.A.A. CORREDI biancheria in genere, rateizzando, senza anticipo, Mondialtende, via Nicola Fabrizi 140 bis. 1001

A.A.A. SGOMBERIAMO cantine acquistiamo oggetti antichi. Telefonare 297-264. 1004

A. LETTI lampadari cancelletti grate fuori battuta officina. Tel. 267-628.

ABBIGLIAMENTO - Arredamento - Corredi. Anche rateizzando. Fari, piazza Adriano 13. O320

ARREDATE la vostra casa con mobili Alessio, Vanlalin, assortimento, Pacchiarotti. Richiedete cataloghi. Vinzaglio 5. 3-1475

ATTENZIONE il Supermio del mobile di Torino cambia i vostri vecchi mobili valutandoli massimo. Un grande assortimento: salotti, soggiorni, camere, cucine, singoli, via Lanino 9 ang. via Cottolengo (Porta Palazzo), telefono 236-309.

CAMERA letto stile inglese e lampadario vendonsi. Telef. 877-277.

FERRI battuti, letti, cancellerie, cancellate, lampadari, arrugginenti, oggetti stile artistico. Telefonare 328-216.

SALOTTI poltrone in pelle... divano sala vita... Visitate prima di decidere... e Arteama e piazza Statuto 1. 1001

le grandi firme per l'arredamento

Presentate da **VENTURINI** TORINO

GRUCOKÜCHE *per lei*
La cucina prediletta dalle Signore
Sfrutta tutto lo spazio a disposizione
Elimina qualsiasi problema di ambientazione
Ha tutti gli elementi scorrevoli su cuscinetti a sfera
Ha i colori più moderni
Ha incorporati gli elettrodomestici più diffusi in Europa
E' il risultato di una esperienza pluridecennale

FORMANOVA *per lui*
L'arredamento **signorile** del Suo ufficio
La sistemazione **razionale** della Sua Sala Consiglio
L'**eleganza** del salotto di attesa per i Suoi fornitori e clienti
La Sua **personalità** espressa dal Suo posto di lavoro

PI A EMME *per i figli*
Ha creato per l'arredamento della loro camera - studio una formidabile serie di mobili che nemmeno loro possono contestare, perché razionali, eleganti, spiccatamente personali, creano l'atmosfera giovane per i giovani, l'ambiente moderno per le attuali esigenze

...e per tutti A. Venturini TORINO

Negozio Esposizione: **Piazza Solferino, 2 - Tel. 535.085 - 510.266**
GALLERIA D'ARREDAMENTO, Stabilimento, Amministrazione: **Via Vanchiglia, 42 - Tel. 80.854**

AUTOBIANCHI A 111
Una vettura nuova
Una vettura in linea

E' la compagna da scegliere per fare insieme molta strada, per correre insieme verso il successo. Vi piacerà perchè ha classe, linea, stile, ma la sceglierete perchè è precisa, agile, generosa.

1438 cc.
75 CV (SAE)
155 Km/h
trazione avanti
4 freni a disco

presso l'organizzazione di vendita anche con acquisto rateale SAVA

centro